盛京時報
綜合版
今日一大張半
發行者 康德新聞社 新京特別市中央通三四
發行所 康德新聞社奉天支社 奉天市大和區加茂町九號

以新決意邁向第二建設

各部大臣陣容一新

完成高度國防體制確立久恒施策

【新京廿八日國通】滿洲國政府、於二十八日斷行行政各部大臣之全面的更迭、依今次之英斷、除行刷新國內人心之同時、更實現以張國務總理大臣爲中心之政府首腦部益行一層之結束統一、以建國十周年爲契機、而確立向第二建設途上邁進之鞏固不動之行政態勢、建國十年之滿洲國、凡亘治安之確立、政治、經濟、文化等各般、其躍進之狀況、皆爲史上空前所未曾有者、尤自大東亞戰爭勃發以來、爲大東亞建設之北方據點、益趨加重之滿洲國之使命、於茲十年建設之土台上、更必須以之決意、而向第二建設途上邁進、以日滿一體精神體得者張國務總理爲中心之政府今次之人的强化、對於大東亞戰之完遂與新秩序建設上、政府今後諸政策之躍進更堪期待即由於治安之安定與經濟開發之急速進步國內諸政、亘政治、經濟、文化、之各方面、確立恒久的施策之基礎、就中關於國民之精神的練成與統一、而引爲國防國家體制完成上最高國策之今日、自康德二年以來、亘七年、在於國政辦理之重責、此間依再度之訪日與南京訪問等、對大東亞建設及日滿一體關係强化之決意、愈趨鞏固、以張總理爲中心之政府人的强化與更進一層精神的統一其對人心之指導、及刷新之影響、實爲至深且大、此等政府精神的指導力之强化、乃爲第二建設凡有施策之推進力、此外更於經濟各部門、由於所管大臣之全面的更迭、而行施策之綜合化與一層之强化刷新、克服凡有之困難、而謀遂行農產物、鐵鋼之增產、對日供給之增大者自勿待論、即對爲第二建設重要課題之國民生活向上之恒久的諸施策、亦可遂次實現、

適所適材極堪期待

此次之政府各部大臣之異動、實表明期建國十周年邁進第二建設之政府之決意者也、故於政府之此次諸施策與以極大之期待、此次異動最令人注目者即選擇新進之人材、配置適材於適所以實任政治確立爲目標也、自然可以窺出担當人選之政府之苦心、觀新大臣之人員、李外交部大臣對人非常溫柔、所謂外柔內剛、正其手腕力量、已有定評、其担當現下之外交之衝、可謂最適任者、實適材適所主義之一大表現也、在滿洲國之外交益帶重要性之今日、對於新大臣之今後之期待極大、邢治安部大臣則以謹直之武將聞名、且爲自建軍以來之功勞者故此次之拔擢已博得各方面之好評、于興農部大臣以就任民生部大臣、乃鑑於民生部今後之重要性之異動、正可窺出政府對於民生行政之重大關心也、閻司法部大臣久於地方行政發揮其手腕、故具有豐富之經驗、亦爲新進拔擢之一人於時局下之司法行政、大可期待也、阮交通部大臣之經濟部大臣就任、以該氏久已博得各方面之衆望、故當此戰時下統制經濟益加重要性之時、其手腕實大可期待而將來之大成更爲各方面所注目、黃興農部大臣亦具有多年地方行政之豐富之經驗及識見、當此增產蒐貨之農政重要性於東亞共榮、國態益加重之今日、新大臣之適切妥當之政策實施內外所期待、谷民生部大臣之交通部大臣就任、於民生行政之經驗更具有戰時下交通行政之經驗、故其將來之大成極堪期待、徐郵政總局長之奉天省長特任由于新京特別市長、奉天市長、意大利公使及其他多彩之前例、實令人生較向來稍爲不過之感、此次特任重要省奉天省長達成地方行政之當面之重要任務、恐於該氏正爲其本心也、金新京特別市長之吉林省長特任亦以地方行政之經驗見識可碩極爲適任額興安北省長之特任簡拔以多年北邊國境省長之功勞、大可期待、此次異動最値注目者、即省長中黃閻兩氏、特任大臣、及額興安北省長之昇轉特任、實示唆政府對于地方行政之重要性如何關心者也、

參議陣容强化

政府藉今次大異動之機會、由於參議府之副長者榮厚參議他丁鑑修孫其昌兩參議勇退、分別新特任張司法、蔡經濟、韋外交各大臣、及丁安東省長爲參議、計十一名以備第二建設政府伴同庶政刷新、則諮詢機關參議府之實務日益重要、而此新參議當爲各部大臣省長等行政之要職、關於政府諸政策亦富有十分之認識、故政府參議府間之聯繫更爲圓滑化殊堪期待云、

對我國之政治動向

國府全面支持

【南京二十八日電】關于滿洲國政府此次之政府各部大臣大異動斷行國民政府官邊對于繼前日滿華三國共同宣言之後如汪主席之訪滿、及張國務總理之答禮訪華以來滿洲國所有之政治的動向、已加以深甚之注目及關心、與受莫大之感銘同時幷以如次之觀點、表示對此之全面支持之態度、

以此次之大異動之斷行、滿洲國內則强化人心之刷新、及北邊防衛態勢、對外則總與日本及盟邦諸國之親善關係愈益緊密化、而對于中國、則以此推進之滿洲國今後之飛躍的前進更直接間接與以莫大之政治的示唆、同時滿華關係亦當益爲緊密、而對于戰爭遂行之日滿華三國之紐帶遂益爲鞏固矣、中國方面益以對第二建設之滿洲國之決意爲自己之決意、本諸同甘共苦之精神互相協力邁進也、

新任各官恭謹參內

舉行特任式

新任各部大臣及新參議新特任省長等之特任式、與新任于將軍特授式及第一軍管區司令官王中將特派式、俱於廿八日上午十時、在帝宮內勤民樓東便殿舉行、時屆定刻、一同參入帝宮、暫在候見室稍憩後、首由邢治安部大臣于民生部大臣閻司法部大臣黃興農部大臣阮經濟部大臣谷交通部大臣等各部新大臣、繼由張蔡韋丁新四參議、及徐奉天金吉林額興北新特任三省長等、恭候於東便殿、覲見皇帝陛下、張國務總理、金侍衛處長、熙宮內府大臣以下侍立、舉行特任式畢、繼在該處舉行新將軍于琛澂上將特授式及第一軍管區司令官王中將特派式、上午十時二十分一同恐懼退下御前、

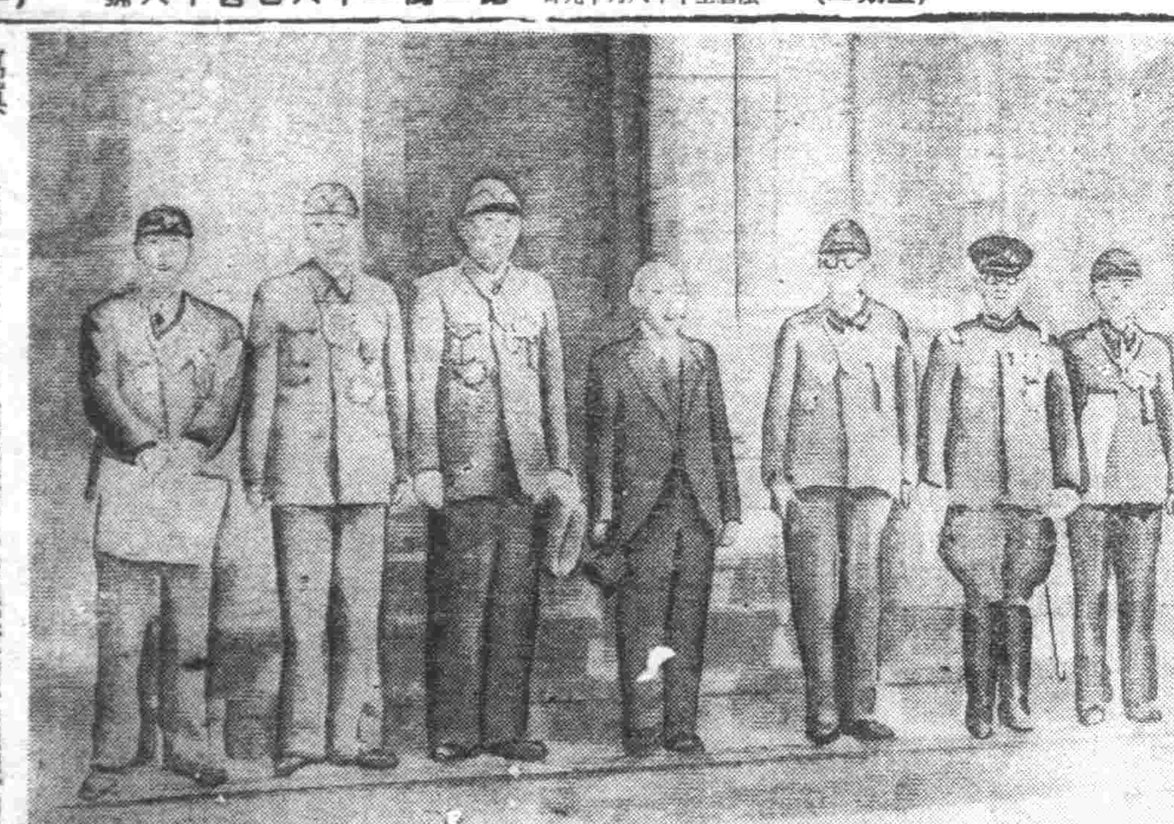

寫眞—自左起、民生部于大臣、經濟部阮大臣、交通部谷大臣、張總理、司法部閻大臣、治安部邢大臣、興農部黃大臣、(特任式舉行終了、在宮廷府承光門前)

各部大臣人選發表

政府企於建國十周年、確立第二建設推進體制、斷行廣汎的調動以各部大臣爲中心之特任級人事、以期一新人心、前在張總理手下、愼重進行人選結果、近已獲得成案、廿八日上午八時、發表如左、

特任治安部大臣 第一軍管區司令官陸軍上將 邢士廉
特任民生部大臣 興農部大臣 于靜遠
特任外交部大臣 特命全權大使駐劄日本國 李紹庚
特任司法部大臣 吉林省長 閻傳紱
特任興農部大臣 龍江省長 黃富俊
特任經濟部大臣 交通部大臣 阮振鐸
特任交通部大臣 民生部大臣 谷次亨
特任參議(各同) 司法部大臣 張煥相 經濟部大臣 蔡運升 外交部大臣 韋煥章 安東省長 丁超

依願免本官(各同) 孫其昌 丁鑑修 于琛澂 金榮桂 于琛澂
同 治安部大臣
同 奉天省長
陸軍上將

特授將軍之稱號 于琛澂

特賜前官禮遇 勳一位 榮厚
同 孫其昌
同 丁鑑修
勳一位 金榮桂

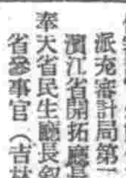

命宮內府顧問官(特任待遇) 陸軍訓練學校長陸軍中將 王之佑

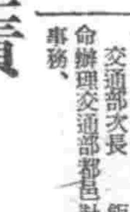

特派充第一軍管區司令官

新任各部大臣畧歷

寫眞說明

自上而下(右)邢大臣、閻大臣、阮大臣、黃大臣(左)于大臣、李大臣、谷大臣

邢治安部大臣

今次榮任治安部大臣之陸軍上將邢士廉氏、係光緒十一年奉天省瀋陽縣生人、本年五十八歲、日本陸士畢業、大同元年十一月昇進陸軍中將、旋任吉林鐵道警備司令官、及任吉林、新京各地區警備司令官、康德元年十一月補爲中央陸軍訓練處長、同四年六月歷任第五軍管區司令官、同六年五月第四軍管區司令官、同八年三月第一軍管區司令官、九月進級陸軍上將、以迄今日、

閻司法部大臣

光緒二十一年關東州金州生人、本年四十八歲、大正九年東大經濟學部畢業後、即入滿鐵、昭和三年充任大連市會議員、滿洲事變後、

黃興農部大臣

光緒十六年奉天省瀋陽縣人、本年五十三歲、奉天法政學堂別科畢業後、就任東三省保安司法處軍需科長、曾歷任奉天省政府諮議、大同元年、奉天市長、康德二年濱江省長兼北滿特別市長官、同四年就任吉林省長而至現在、

李外交部大臣

光緒二十二年奉天省瀋陽縣生人、本年四十七歲、哈爾濱商業大學畢業、曾歷任濱江道外交科長、東省特別市政管理局副局長、同教育廳長、滿鐵總領事、及東支鐵道理事等要職、大同元年就任北滿鐵路督辦、康德四年特任交通部大臣、同七年十二月接充阮前大使之後任、而就任駐日全權大使、盡力於日滿親善之外交工作、以迄今日、

阮經濟部大臣

光緒十九年奉天省鐵嶺縣生人、本年五十歲、南滿醫學堂畢業後、充任奉天公立醫院長、及奉天省政府顧問、建國後、就任奉天省公署秘書長、國都建設局長、康德二年特任文教部大臣、同四年榮任駐日全權大使、同七年十二月就任交通部大臣以至今日、

于民生部大臣

光緒二十四年奉天省瀋陽縣生人、本年四十五歲、爲建國元勳于沖漢氏之子、畢業於瑞西陸軍士官學校、歷任東北大學教授、東省特別區行政長官公署參議等、滿洲事變後、就任奉天自治指導部訓練處長、而盡瘁於滿洲建國、並歷任駐日大使館參事官、協和會中央本部長、新京特別市長、及產業部大臣、康德七年五月就任興農部大臣、而迄現在、

谷交通部大臣

光緒二十五年、關東州普蘭店生人、本年四十四歲、大正十一年、於東京高師畢業後、即入滿鐵、充任地方部地方課囑託、及東三省巡務公署日文秘書官等要職、建國後、歷任總務廳人事處人事科長、民政部警務司外事科長、安東省教育廳長、康德四年七月就任總務廳次長、同八年一月就任民生部大臣、以至今日云、

亘物心双方謀國力發展

簡拔人材適切配置

張國務總理發表之談話

張國務總理、當此次特任級人事調動、發表談話如左、

當建國十年之佳歲、凡所謂大東亞戰必勝完成大東亞建設及北邊防衛完璧等我國所負荷而應遂行之使命與實務、更形重大、羨今已際會物心兩方面謀國力飛躍發展伸張、向第二建國邁進之重大時機、此際簡拔新進人材、配置適材適所、使各當其實任之飭、振作官心、庶幾諸政更始一新、

期待卓見及實行力

對新任三大臣產業界抱好感

對處大東亞戰爭下之新事態、滿洲國向第二期建設邁以亘步、當此發足期之諸政並人心之一大刷新、並圖政治力之强化、由此必要上、除國務總理外、各大臣之全面的更迭、廿八日即施行、當第二次產業五個年計畫並諸經濟政策指導、對經濟關係大臣之黃富俊興農部、阮振鐸經濟部、谷次亨交通部三新大臣之特任、由國內產業經濟界、全幅信賴三大臣之識見及其實行力、第二次計畫、再次强力前進、必克遂行故有多大之歡迎與期待云、

即以第二次五個年計畫爲中心之滿洲國之產業經濟政策、由於昨年十二月決定之戰時緊急經濟方策要綱並前此大東亞經濟建設部門別基本方策要綱等、圖日滿華一體且爲中核的大東亞國防經濟力、一大增强、以此期望大東亞共榮圈之早速建設、基於既定之基本性格以十年間所培養之底力、十二分發揮此乃强力之要請也、康德四年以降、亘四年間任駐日大使把握戰時下日本之國情、更同七年以後、迄至今日之交通部大臣挺身於戰時運輸政策之遂行、之阮振鐸氏、新任經濟部大臣、康德四年來歷任安東、龍江等之省長、充農產重點之最高首腦、指導戰時下興農政策之躍進之黃富俊氏、新任興農部大臣、尙有歷任總務廳次長民生部大臣等有充當中央行政長官之豐富的識見之谷次亨氏、新任交通部大臣均各掌管經濟滿洲之三大行政部門、成爲第二期建設之一推進力、依今次大臣異動中央政治力之强化上、有重大意義同時產業經濟之建設力亦注以清新雄渾是以國內產業界之對於新經濟三大臣期待絕大云、

伴隨大臣人選强化同時

人事異動一束

新奉天省長特任徐紹卿氏

政府隨同各部大臣調動、更發表人事調動如左、

特任奉天省長 郵政總局長 徐紹卿
特任吉林省長 新京特別市長 金名世

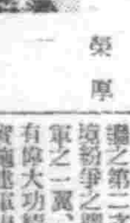

特任興安北省長 參議 額爾欽巴圖 榮厚

禁煙總局長 張聯文

任新京特別市長叙簡任一等 奉天省民生廳長 申振先
任龍江省長叙簡任一等 地政總局長 曹承宗

任安東省長叙簡任一等 總領事(上海) 王慶璋

任郵政總局長叙簡任一等 哈爾濱稅務監督署長 楊乃時
任地政總局長叙簡任一等 交通部都邑計畫司長 范培忠

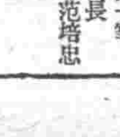

任禁煙總局長叙簡任一等 審計官(審計局第二處長) 葉堯公

任總領事(上海)叙簡任二等 總務廳參事官 薛永魁
任審計官叙簡任二等 派充審計局第二處長 濱江省開拓廳長 崔正儒
任奉天省民生廳長叙簡任二等 省參事官(吉林省) 王紹先
任濱江省開拓廳長 錦州稅務監督署長 馬錫麟
任哈爾濱稅務監督署長 交通部次長 飯野毅夫
命辦理交通部都邑計畫司長事務、

善任北邊鎭護重責

于琛澂上將功績輝煌昭於國史

讓位於後進之秀而辭退治安大臣之于琛澂上將係吉林省雙城縣生人、本年五十五歲、由北洋陸軍速成學校騎兵科畢業後曾歷任黑龍江省衛隊哨官吉林軍第十師長等要職、滿洲建國後、爲北鐵護路軍司令官、大同三年二月昇進爲陸軍上將康德二年八月歷任第一軍管區司令官同四年六月第四軍管區司令官兼三江省長同六年四月特任參議、繼之接受于芷山上將之後、就任治安部大臣、而至今次退官此間始終基於日滿共同防衛之本義、於變轉無窮之國際動亂裡、善任北邊鎭護之重責、對於精强國軍建設上所殘留之功績、實爲偉大、即康德六年四月就任治安部大臣後、翌五月即有第一次諾門汗事件與國境紛爭之擴大、國軍乃爲皇軍之一翼、對外敵擊攘上、樹有偉大功績、翌七年四月、實施建軍史上劃期的國兵法名實共樂造國防之礎石、昨年六月、由於德蘇開戰、因於戰局之前途不可樂觀之狀態下、乃與無敵之關東軍、協力一致、於北邊不動之鐵壁陣所顯示之國軍之偉容、早已引爲各國之所注目、並當去歲十二月八日渙發擊滅美英之大詔後、日滿一德一心、共同防衛之本義、愈益發揮其眞髓、北邊之鎭護、安若泰山之國軍所担負之重實、益趨加重、此外更對於國內治安肅正、極力掃蕩、致使滿洲國內、現已無匪影之現狀、於茲欣迎建國十年之佳歲、奉迎 高松御差遣宮殿下、舉行特命觀兵式、此外更舉行建國十周年慶祝觀兵式、如此國軍榮沐數次光榮而完成其大任之于上將之功績、實於國軍史上、永久銘記、而爲弗能忘者云、

論說

强化行政指導力

際茲建國十周年式典及一切行事。均已終了。從現在起。即應舉國一致。戮力同心。齊向第二建國工作邁進。惟此第二建國工作情形不同。已往是奠基創業。偏於對內。此後是開發建設。兼顧對外。尤其此際正値大東亞聖戰方在遂行。共榮圈建設事業。正待完成。以故我等身負第二建國重任之四千三百萬官民。且負有防邊增產以助聖戰必勝之重任。有此兩重重任。更應振刷建國精神。加强協和運動。以大乘見地。盡策盡力。盡瘁竭忠。恪遵國策所指示者。一致向前奮鬪。藉使國防愈固。國力愈充。東亞大同團結。聖戰早竟全功。

全國官民之重任既如此。而指導全國官民達成此項重任之原動力。厥在中央政府。故當此第二建國工作發軔之初。中央政府機構。亦應刷新强化。整備萬端。簡拔新進指導人材。應付當前重大時機。以便基於適材適所之定義。闢發盡美盡善之新猷。此即今次我政府閣員與疆吏人事交流之主因也。所謂官民打成一片。各當責任之衝。所謂加强指導原動力。實現國民總動員者。意即在此。質言之。亦即第二建國發軔伊始所必有之措置也。

從來國運之隆昌。國勢之躍進。莫不由於政治休明。致化有力。而政治休明致化有力之所以實現。雖有時勢推移關係。錯綜其間。但指導得人。實爲其主要原因。我國建國十年。爲日固淺。然所以得有今日飛躍進展建設成功者。端賴指導得人。第一。親邦日本對於我國指導援助。始終致以全力。第二。政府當局居於指導地位者。歷任始終得人。語云。『爲政在人』。又曰。『人存政舉』。以故十年之間。國運日益隆昌。國勢日益躍進。已儼然直與先進列强並駕齊驅而但當東亞新軸國家之重任焉。夫用人行政。其關係雖如是密切。而由於時勢推移。人材輩出。必須隨時登庸新進。刷新機構。始克勵精圖治。日新其德。所謂『不由新進。何有老成』者。良有以也。故此次政府登庸新進。交流勳舊。主眼即在力求適材適所。俾勳舊與新進。各得發揮其行政能力。以指導全國官民。共向第二建國及援助聖戰必勝上一致邁進。是則此次人事交流。謂之爲順應時勢之一種必然措置。亦無不可。

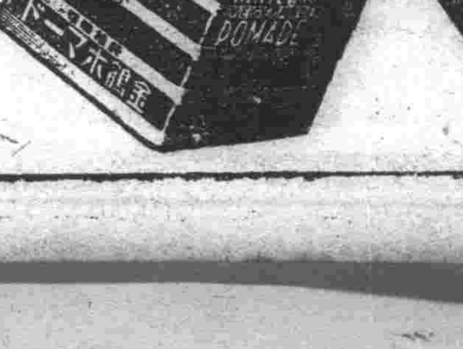

完成使命榮譽回京
答禮使節等於盛大歡迎中歸還

【東京】爲對國民政府主席汪精衛及外交部長褚民誼兩氏之訪日實行答禮於前十七日由東京出發赴向南京之以平沼、有田、永井特派大使爲首答禮班之使節團完成捧呈國書及大東亞戰下之日華親善之大任、因之特派大使及吉澤公使以下二十一名隨員乃於二十七日晨由南京出發以空路就歸國之途、已經福岡於同日午後四時二十分安抵羽田飛行場、關于此晚事實外務省曾發表如左、

外務省發表

國民政府之答訪使節團、已於九月二十七日午後四時二十分歸抵羽田矣

是日午後四時谷外相、青木國務相以下陸相代理山本少將、海相代理岡軍務局長、山本外務次官及中華民國大使館之李大使孫參事官、陸海軍武官一行均赴東京羽田空港歡迎使節團搭乘之日航機伊豆、櫻兩機於遠闊之秋空現出双翼之雄姿、於午後四時二十分安抵、該飛行場只見平沼、有田、永井三使節滿面紅輝、谷外相乃對三使節略述歡迎之辞、對此平沼使節連連稱謝、使節團一行少憩、乃於沿途市民之熱烈歡迎中、一路歸京云、

協力會議第三日
各部會傾心增強生產

【東京】第三回中央協力會議、二十六、七兩日總會由東條首相以下全閣僚、企劃院總裁、情報局次長發言、闡明決戰下政府之根本政策、同時、代表全國各地各界二百二十名之議員代表說明議案、端的表明國民戰爭遂行之威力、推進大戰必勝建設必成之上意下情、集此一堂具現國民總常會之價值、而二十八日第三日午前八時、第一部會至第六部會各部會場、一齊開催、第一部關於思想戰下事項、第二部關於戰時國民動員事項、第三部關於生產擴充事項、第四部關於戰時食糧增產事項、第五部關於戰爭生活事項、第六部、關於民族力增強事項、亘綱目、議員二百二十名、各以其背景體驗爲基楚、審議百七十件之議案、東條首相兼翼贊會總裁於是日午前七時半來場、八時出席開會之各部會、明示細心聆聽民聲之態度、各部會中、會議員與各省翼贊會本部、三者促膝爲制勝長期戰、進行總常會懇談、今日部會審議之中心、於第二日之總會、提出審議未了問題通觀各部會、此重點置於第三乃至第五部會、如井野農相、開會伊始、出席第四部會、熱心傾聽審議、各部會均增強生產力、遂行食糧對策、最確保國民生活、對此始終開陳質疑建設的意見、發揮國民總會之新使命、

關東州廳新規預算

【大連】昭和十八年度關東局特別會計之中關東州廳關係新規預算、曾經州廳各部編成中、近全預算之計數整理終了、預定三十日由谷內務部長並遞勝計理課長、携此預算案上、與關東局當局協議、昭和十八年度新規預算、與上年同樣、依高度重點主義編成、總額約一千百餘萬圓內容計在土木部約五百萬圓、內務部約五百萬圓、經濟部約五十萬圓、警務部約五十萬圓、內務部預算之中、有住宅營團建設費約百七十萬圓云、

斯市赤軍全入重圍

【柏林二十六日電】攻擊斯達林格勒之德軍、已突破市之北、中、南部三面市街、更進至窩瓦河畔、保衛市街之赤軍、已完全孤立、斯達林格勒乃沿窩瓦西岸、長三十五粁乃至四十粁之細長都市、寬四、五粁、故各部隊立攻至窩瓦河、將狹長之市街中斷突、因市街多破壞之家屋、不能用戰車、惟有以步兵工兵、制此殘骸而肉搏赤軍將市中數處、蘇聯特有之強大政府黨赤軍關係建築物要塞化徹底的攻略、頗不容易、然此頑強抵抗之共產黨建築物、已多被德軍奪下尤以市街南部、殆完全歸德軍手中矣、月下到處對殘存赤軍之掃蕩、順利進行赤軍爲使路落之期延長、由窩瓦河東岸、乘闇夜救援、而死努力工作、尤於頓河彎曲部、至該市北方窩瓦河岸、對德軍連日作反擊戰、然二兩日、其勢大弱、以上爲德軍當局言明者、

在對戰車砲掩護下進擊之德軍

斯市兩軍激戰仍烈

【斯德哥爾摩二十七日電】綜合該情報所得、在斯達林格勒之德蘇兩軍之死鬭、雖赤軍取執拗之反擊、但德軍依然示壓迫赤軍之態勢、一市街一家屋刻刻前進將赤軍追至窩瓦河畔、尤其至二十七日、呼應地上部隊猛擊之德空軍之活躍、一編隊蘇斯達林格勒之空、向德軍未佔領地之市街投下如雨炸彈、使全市起火、呈凄慘之情景、然雖德軍如此猛攻勢未示擲棄色、尚渡窩瓦河繼續輸送夥多之彈藥、食糧目下最大之激戰、似在市之西北地區、故不斷遂行戰略的重要丘陵地之爭奪、兩軍之間反覆屍山血河之死鬪、又德蘇戰線及其他地區、在列寧格勒方面、芬列普將軍麾下之德軍舉以新攻擊、又窩羅尼斯及其他方面亦有德軍開始攻擊云、

突進直前寧死不渝
酒井兵團長奮戰捐軀記畧

【浙江前線電】酒井兵團長之壯烈戰死當時、爲今次浙贛作戰中戰鬥之精彩、記者於本作戰從軍酒井兵團、曾親接故兵團長之溫容、在戰死之當時、曾在現場左近、故今者不禁有悲壯之感懷、五月十五日行動開始以來、我酒井兵團、將險峻之山岳地帶突破、二十四日占金華及浙江省之東部之要衝蘭谿實行肉薄、敵在市外西北之山岳地帶構築堅固之要塞、第六十三師及新編第二十一、第七十九之三個師、依頼戰局之戰令、頑強抵抗、因降豪雨、河口氾濫、道路淹沒、田地化爲滿片泥沼、我酒井兵團、由此泥沼之中、蕭夜勉强繼續行軍、雖進擊至一里半而已、由黑暗與泥濘之道路前進、兵團長曾數次滑倒、滿身沾泥、向○○部隊長謂「此乃戰爭之實相也」時溫柔面頰上露出微笑、如此勞苦遠次邁進、但部隊仍在力戰奮鬪、其一部、於二十七日夕刻、與敵作激戰之白兵戰、在蘭谿市內突入之同時、立時開始猛烈的夜間突擊、日來始終於陣頭上親自指揮與敵軍戰鬪之酒井兵團長立時命令司令部向激戰中之蘭谿市街前進、如斯進命之廿八日之晨、是日令部一面於雞行道路掙扎、一面向蘭谿北方進擊、午前十時四十五分、兵團長負有重傷、兵團長當即呼喚幕僚、謂「余無關緊要、不必擔心、希即代余加以指揮」命令明確之該兵團長、當由人用擔架、擡至谷間中之兩間房內、雖屬瀕死之重傷、但仍振拔無異常日、並向附近服侍中之軍醫、看護兵等遂一致謝日「多謝多謝」語氣極爲和靄、知臨至最後時、乃呼當番兵日「久蒙爾熱誠照應」時刻切向兵致謝意、對個人私事一言未發、而最後意識仍甚明瞭、於是酒井兵團長、在此兩間房之住家內遂行作護國之英靈矣、時間爲十四時十三分、全部隊之將兵、皆切齒激憤、爲雪兵團長之仇而猛力向前進擊云、

酒井中將略歷

【東京電】酒井直次中將、東京市出身、明治二十四年生、由陸大卒業、任參謀本部部員、大正十二年三月隨伯邏派遣軍參謀、昭和五年五月赴渡滿出張、翌年陸大學教官、昭和八年任關東軍司令部附、同十二年滿洲派遣部隊長、北支派遣部隊長、同十五年十二月通信學校長、同十六年三月進級中將、任現地兵團長、爲我陸軍通信之權威者云、

陸軍省發表

【東京廿七日電】陸軍省九月廿七日發表、浙贛作戰、以第一線兵團長奮戰之陸軍中將酒井直次、五月廿八日、在蘭谿附近戰鬪陣歿、

日。華。蒙 經濟懇談會
第二回在北京中南海舉行

【北京廿八日電】今鑑於大東亞戰爭以來由於日本之兵站基地向大東亞共榮圈之產業基地踏出巨步之華北蒙疆之重要性、東亞經濟懇談會乃以本年度爲初年度、關於華北經濟開發、以五年計畫爲中心之華北蒙疆之經濟開發爲日滿華諸種連帶的任務完成、軍官民互相交換意見、以使日華蒙之提携強化與大東亞建設審議會答申事項之實現無遺憾、故繼續去年自昨廿八日起、亘三日間在北京中南海公園懷仁堂、開第二回日華蒙北京懇談會、其第一日之廿八日華北政務委員長王揖唐委員長及王實業總署督辦、馬蒙古政府經濟部長等、以及日本側興亞院岩崎蒙疆連絡部長官以下各局長大使館木村首席領事其他日蒙疆軍官代表、主辦側石渡懇談會會長、鄉華北本部長、由蒙疆華北日本各民間代表說明經濟狀況、第一日之日程於是告終云、

奪還緬甸夢本難成
印度英軍司令官何太迷惑?

【斯德哥爾摩二十八日電】據新德里來電稱、駐印英軍司令官阿齊波爾特、魏貝爾、廿七日關於東亞戰局、特力言奪還緬甸之必要、發出聲明、所謂奪還緬甸、固同夢囈、不過從此聲明、足証其失陷如何爲英人致命傷也、其聲明要旨如左、

緬甸失陷以來、余感有奪還該地之必要、而研討奪還作戰、緬甸在戰略上爲最重要地域之與中國連絡、此亦攻擊基地故極必要惟緬甸作戰、確係困難問題、尤以補給之點、在印英軍之地位、陷於非常困難之狀況、因埃及高加索方面之戰局展開、對背後有受威脅、之虞、但此情勢、最近頗有改善、吾人力守必要之補給、本年度之最大戰爭、係對船舶輸送之戰、印度之騷擾事件殊予某種程度戰局以之影響、然確信事態漸能改善云、

南方郵政復活

【東京】大東亞戰勃發以來、對南方之郵便物、除泰國、安南之外、完全停止、本年三月以來、僅辦理南方占領地在留日人之往復郵便物、今因現地郵政機關之復興、定自十月一日、開始辦理占領地與我國之郵便、其地域大約以菲島、馬來、蘇門答臘島、北部婆羅洲、爪哇島及緬甸爲限、辦理郵便物之種類、暫爲第一種書狀、第二種明片及第三種定期刊物、普通代郵爲限、郵費與內國郵便同額、此等郵便檢閱、防諜上於國家無利益事、須絕對避免此點當特別注意、通信文皆須日本語、新聞雜誌等亦以日本文者爲限、外國語則非所許、郵便物之封皮、須記明附注日文片假名之漢字、或羅馬字

渝府强徵食糧 惹起農民反抗

【南京】重慶政權之强制徵發食糧政策、在各方面惹起鄉村農民之反抗、當此時期、據重慶情報稱、蔣介石於本月廿五日以國防最高委員會主席之名義、向各邊區司令長官各省政府主席發出號令、謂地方大吏必須遵從中央之最高決定、俾貫徹斷乎之既定方針、要旨如左、田賦之實徵與軍糧二大政策、爲繼續抗戰乃最重要之先決條件、此事之成否、實存亡勝敗所致、倘有假借口實、破壞本政策及阻害實施者、不論何人、登予嚴罰、仰各邊區司令長官及省政府主席即日通令所屬機關、協助中央糧食部派遣之專員、實行所定額之徵收徵購、對違反農者之所有物、應予封印沒收、並嚴禁藉口水災旱魃作虛僞之報告者云云、

臨時國務院會議
對簡任官調動案一致可決

政府斷行各部大臣大調動後之臨時國務院會議、廿八日上午十一時半、在總理官邸、於張國務總理武部總務長官邢治安于民生閻司法黃興農阮經濟谷交通新任各部大臣(李外交部大臣缺席)松木、王、古海各總務廳次長出席之下舉行、而在會議之前、在總理官邸前廣場、各大臣環繞總理作紀念撮影後、入於會議、首先由張國務總理致別項激勵之訓示、隨同此次調動、提出簡任級人事調動案一件、全場無異議而告可決、十二時半、臨時國務院會議告終、一同乾杯之後、共進午餐始行散會

錦州郵政保險
契約額突破十萬件

【錦州】最近逢創始五周年紀念日之郵政保險最近契約狀況、件數不下百萬、保險金額突破二億圓、殊示驚異躍進之勢、而錦州錦州郵政管理局管內、現契約額突破十萬件、保險金額、激增至一千七百萬圓、尤其本年度之新契約締結狀況、逐添突破例年之豫定額、示全滿件數及保險金額約十分之一、時局下貯蓄報國一翼、殊値注目、

南洋政治着着進展

【東京】陸軍顧問兒玉秀雄伯於赴任後半年在二十二日午後以空路入京而入午迄之目邸、病後非常精神、今以(上京)報告爲前提而上京、關於現地之狀況談話如下、

視察爪哇及蘇門答臘、婆羅洲、西里伯等、今次軍政已告整備、最近現地之中央並地方之各機構亦漸完成、於此等機關之文官亦告赴任、軍政已入第二期部隊長有由軍政移至文官知事之統治、之實情、軍政大有發展、

產業報道隊視察記(三)
鑿洞掘煤帶笑揮鍬
鶴岡煤鑛雄壯產業進軍譜

無論是增裕煤產和增裕農產、最大的事情就是勞力問題、尤其是煤、勞力也就是工人的額數的多寡足可左右增產、這並非過言、當世界情勢呈示險惡的康德六、七、八年的時候、爲了能夠應付任何樣的情勢、就展開了節煤增產運動、康德七年初鶴岡煤礦的工人是一萬三千四百名從那年六月以來因爲歸還華北、勞力移動等等關係、一下子就減到五千名但是由於煤礦全社員廢寢忘食孜孜努力的結果能夠彌補不足的勞力、說起來工人和煤同樣是煤礦裏所最要緊的工人分爲備員、常役夫、常役夫、本年六月末的額數是一萬五千五百十三名、這些人每天倒換着無論何時都有四分之一在地下工作着、備員相當於准社員、是由長年工作的工人提升的、薪金是日薪制度、常役乃是熟練工人也是日薪制度、常役夫是指普通工人、工錢是按着工作的成績開支、普通工人一個人的平均收入、去了衣類、地下用袜、社宅費、電燈費、食費之外大約爲廿六七圓之譜、不過工人的七成是山東人、他們每月都往故鄉匯錢、款額約達十萬圓、由此推測、由全國往山東匯去的國幣眞是巨額、這和勞力問題同爲我國關心的問題、煤礦在目下也可說暫時是採取依賴山東人而進行增產的方針、他的理由如下、

一、以目下來言國內勞力是不夠用的

一、山東工人很有忍耐力、不作不平之鳴、工作勤勉

然而自己國內的產業必得依賴他國勞工、這正是我國的恥辱、該管當局鶴立縣公署對這問題正在考究着、煤礦方面也正在迎合這個意思、考慮獨自的對策按照

一、獎勵山東工人落戶

一、爲了吸收國內勞工使之落戶、由會社開墾田地免費付與、將來誘導設置礦業村

一、力謀設備完善、着眼教育工人子弟

等方針、進行眼前的勞務對策、與此相輔、縣當局更組織勤勞奉公隊、去煤礦協助增產、但是他的實績簡直可說等於零、他們並不知道勤勞奉公的意義、增產的意義、却以去到黑暗的地下爲苦「我們是義勇奉公隊員並非苦力」被這種錯誤的觀念所支配着、對於工人則加以蔑視、結果、工作沒有熱意更不和諧、不但不能增產、却有妨碍增產之虞、這是煤礦方面的見解、來年動奉制度確立還些弊病當可除掉至堪期待、煤礦方面曾向縣當局提案說、只要縣當局能夠管保勞力和食糧不至缺少那麼煤礦每年就給縣當局五十萬圓、縣方就可以拿這宗款項去購備增裕農產所必需的農機具、這個提案目下正由開拓廳從事檢討、實際能否辦到還是重大的問題、可是當近來呼籲農礦產的相對關係之時、這個提案是深有研究注目的價值、至對工人的衛生設備、福利設備方面、目下正以工費二百萬圓建築着醫院、其他如工人集會所(備有報紙以其他娛樂設備)在本年內也可完成、更計劃在各採煤所設置診療所採用醫大畢業生、還在明年初就可實現、更擴充現存的私立滿炭國民學校、而期工人子弟教育之妥善、此外對於本年一月曾經送出第一次畢業生的滿人技術工養成所學生之培養也是益加努力、以期增產大使命進行之圓滑、像上面所說的鶴岡煤礦創業以來克服資金、資材勞力等一切困難、以至今日、但是我們不要忘記在這偉大功績的背面、還有日滿系烈士把寶貴的身命獻給國家現在就略述一番、把這段鶴岡煤礦的記事結束、

康德三年五月廿二日晚、東北抗日滿第三軍長兼反滿抗日軍總司令趙尚志部下夏雲傑率匪約七百名襲擊煤礦、當時担當警備煤礦的日滿系職從業員就立刻把女人小孩收容在俱樂部內而和匪賊交戰、步槍彈沒有了、就拋擲爆發用炸彈誓死應戰、正在千鈞一髮之際、就爲聞警赶到的日滿軍所拯救了、是役、日人方面稲田德次、山口爲市兩氏戰死、滿人方面礦警第一小隊長趙永富、警長張景文、厨夫董治民三氏總共五名壯烈殉職、西田義仁、平居癸二、井上清吉警長黃德勝、會計課員郝邦俊五氏負傷、在彈痕歷歷猶存當時激烈戰鬪的地方建有殉職紀念碑、在碑上是這樣記載着、

康德三年五月廿二日午後九時起至翌廿三日午後三時之間、匪首夏雲傑率匪約七百名襲擊本礦、社員及家族廿八名誓死防戰、茲特紀念當時不幸中敵彈而殉職之山口爲市、稲田德次、趙永富三氏之勳功、

奉天商工銀行

本店遷移 城內支店設置通告

啓者敝行本店此次遷移奉天市大和區千代田通第二十八號(中國銀行舊址)於從來本店之舊址設置城內支店均由十月五日(月曜日)午前九時開始營業尚希倍前賜顧是盼特此謹告

康德九年九月二十九日

株式會社 奉天商工銀行
取締役頭取 方煜恩
專務取締役 市川宗助

本店 奉天市大和區千代田通第二十八號 電話(3)代表八二一五番
城內支店 奉天市瀋陽區一心街六段第九十八號 電話(4)代表三〇一

男女工員募集

一、募集人員 若干名
二、從事業務 製劑製品係
三、資格 滿洲國入男女國民優級學校卒業程度身體健强十五歲以上二十五歲未滿於市內有確實身元保証人者
四、待遇 面談後決定

右希望者自十月一日五日期間內携帶自筆履歷書及像片前來敝社庶務課

奉天市大和區信濃町十七號
若素製藥株式會社
電話(二)四九七六番

合名會社東川永公 告

敝會社因總社員之同意而解散於康德九年八月三十一日依法向奉天區法院登記聲請解散外凡有關本社之各債權限於同年拾月十五日速來聲報以便結束爲荷 奉天市瀋陽區一德街五段十四號
合名會社東川永代表清算人 楊文煜

遺失地照作廢 聲明

啓者敝人在拜泉縣保富村亨字三甲十二井呂國臣屯有地四十晌領有第零六六號土地執照東至梁惠德西至王士福南至張喜北至四甲情因不愼遺失後勿論落於何人之手概作無效除請縣另補新照外特此登報聲明
業主 劉殿陽啓

△增補改訂 最新六法全書 定價拾圓 掛郵六角
△經濟關係 統制法令解說 定價四圓 掛郵四角
△修養良書 偉人言行錄 定價二圓 掛郵三角
各書局均代售週售缺請向奉天市大東街奉天書店濟款函購

治癒淋病花柳

啓者敝人原係商人久在各埠作客終年奔跡他鄉歸家之日無多放蕩形骸尋花問柳之事在所難免遂致身染毒症初起之際即患破傷雖經名醫診視服藥多劑毫無見效繼又注射藥針亦未見效果所患之處寸效未啓復感加重流濃滴血痛苦萬分直病在身一年有餘茲經因而廢業歸家身宿疾未癒而家室又爲傳染身遭毒症經友人介紹鶴春藥店所售西黃丸善能療治此種毒症遂而購買兩袋服用每晚服用一次七日之後卒將下府完全治愈又繼續服用不足半月又將久治不愈之淋病亦爲除根服用此藥之際覺藥力平和毫無他項流弊決少痛苦自此之後健全恢復照常工作且家室同服此藥亦爲之全愈害出望外敝人實感激無涯謹登諸報端用昭證實有患斯症者速往購服而知言之不謬也該店所售西黃丸小盒六付六元大盒十二付八元外埠函購另外郵費四角附以奉閱鶴春藥店開設奉天大西城門外電車路西樓房便是患者購藥請將疾狀詳明
鳴謝人 劉福德謹啓

催眠術 △△通信教授 ▽▽保証成功

[illegible]

德和大藥行內寓 滿洲精神學研究所大連代理員 于庭啓 電話三一三七九

最經濟的滿洲鍋各種

精工鑄造 零整批發
品質純良 使用耐久
鍋
本市外埠 遐邇馳名
庫存豐富 不惧主顧

奉天市小西區北興街三段一七一五號
福岡鐵工所 電話(二)六七一一番

破淋恩

最理的化學療法

化學療法劑之根本使命無幾在「專將病原菌在神速時間、完全殺滅而無何等肉體的血液的毒害發生」也。
本劑「破淋恩」爲最理想的化學劑、完全具有此條件故於各大醫院、皆以本劑爲最安全而標準品、日趨增加其告捷率。
對於如喉核炎、中耳炎、丹毒、以及一切膿瘍腫傷、淋菌性急慢性各症、必收正確效果。

二〇片‧一〇〇片 各地藥房均有出售
一手發賣處 奉天市千代田通四〇 奉天貿易館內 广份公司 稻畑商店
製造發賣處 日本染料製造株式會社

「日染牌」 片

仁丹

心忙意亂時
老牌仁丹!
不但功能健胃潤腸,爽解毒,尤其「刷新腦海」「平靜心神」奇効卓越 立竿見影

愛表斯

積食肆虐

胃腸 居人身最重要部份,如果有失健全。則消導失序。以致飲食不化。積滯便秘。時感頭痛目眩‧膨脹飽悶等患。倘久延不治病根加深終身受其害
愛表斯含有豐富的酵母劑能輔助消化調理腸胃治療腳氣,確無上聖品
日服數片兩三天後光是白飯無需小菜亦覺滋味異常也

調整腸胃
EB168
三百片‧一千片 各藥房均有出售

經濟

各省商工科長會議

各省商工科長會議、廿八日午後一時半、在經濟部會議室開催、本部側生松商務司長、穩本物價第一、石渡第二、柳生商事各科長其他係官、地方側各省商工科長並新京、奉天、哈爾濱各經濟科長出席、舉行國民儀禮如儀、首由生松商務司長致辭、次由各省市作現地報告、午後五時終了、

而本會議迄卅日三日間續行、廿九、卅日、午前九時開催關於本年度對日貿易計畫、滿關貿易機構、整備、奢侈品、販買禁止緩和、販買業統制、事業統制組合法、中央側所有說明、以謀中央企畫、地方滲透促進、

預金增貸出減

七月末銀行資金勘定

【新京】中銀調査七月末國內主要十三都市銀行資金結賬、存欵殘額廿億三千九百卅四萬三千圓、比較上月、增加六千三百五十七萬二千圓(三・二%)、與去年同月比、增四億七千二百十八萬六千圓(三〇・一%)、貸出殘額廿四億二千二百八十二萬七千圓、比前月減二千九百三十五萬四千圓(一・二%)、與去年同月比、減少三億二千四百卅八萬八千圓(一一・八%)、本月存欵增加之主因、由於新京大連兩都市大口增加、新京之增加乃依國庫金受入增加之政府存欵增加及依結算餘大批存入之存欵增加等大連之增加、由於滿洲關係導入內地資金等、存欵見減少者、爲奉天、安東、佳木斯、撫順四都市、而安東之減少、因省地方費及一般商工業存金減少、致中銀存欵減少也、其他各行、均見增加。

而奉天之微減、因一般商工業資金減少、各行家並減也、貸出減少之主因、由於新京、大連減少、新京之減少、因政府貸上金返還減少及興農合作社貼現票據減少等、大連之減少、因最近輸入減少乃至反映一般商買交易不活潑之貼現票據及票據貸放減少等、奉天比上月、增一千八百廿九萬三千圓、此因興銀、普銀、日本側各銀行之增加也、可想像其基於鐵工業資金並一般商業資金需要增加、各都市別存欵貸出之移動詳細如左、(單位千圓、△印減)

△存欵殘額

	七月末	比較上月	比較去年同月
新京	六〇一、六五二	二六、五二〇	一〇四、二六〇
奉天	四二九、八三三	一、六三五	八二、七四九
哈爾濱	一六三、一二六	八七九	三九、〇六〇
安東	六三、九七六	△二、二五六	三、九四三
營口	二二、二七三	一、一二六	四、四六五
齊齊哈爾	二二、八一五	三、三九三	八、〇二一
吉林	三二、八七一	四、三六一	一五、二二七
牡丹江	四二、五八五	二、二三七	一一、七四八
錦州	二七、二二九	二、五八六	一〇、三六九
佳木斯	二五、九九九	△六三二	八、七五五
撫順	二二、五一一	△一一二	五、六四二
鞍山	二九、七一三	二、二二二	六、〇一四
計	一、四八〇、四五八	三四、六八九	三〇〇、二五三
大連	五五四、六六〇	二八、八八三	一七一、九三三
合計	二〇三九、二四三	六三、五七二	四七二、一八六

△貸出殘額

	七月末	比較上月	比較去年同月
新京	一、〇三六、七六八	△四四、二六九	△六〇八、五七四
奉天	四七五、四八六	一八、二九三	一二一、八四四
哈爾濱	二二六、九六四	一二、七七四	七四、一二一
安東	四二、三〇二	九二八	一〇、六六九
營口	二九、八〇一	一三三	四、〇七四
齊齊哈爾	一〇、七〇〇	八〇三	三、九九〇
吉林	一六、六七七	△一三、九五八	△一一、九二九
牡丹江	二一、三三七	一、一三八	四、三五六
錦州	一〇、一四四	四七六	二、九七一
佳木斯	一六、一三九	一、八九九	三、〇一九
撫順	一一、九八二	九四一	五、二四五
鞍山	一三、五一二	二、三六七	四、三五九
計	一、九二〇、三〇	△一八、四七三	△三八五、七四五
大連	五一〇、七九七	△一〇、八七九	六一、四〇七
合計	二、四二二、八二七	△二九、三三四	△三二四、三二六

股票行市

奉天滿取(前場)

	開盤	收盤	大價	小價
滿取	四一六	四一七	四一七	四一六
新東	[illegible]	[illegible]	[illegible]	[illegible]
鐘紡	[illegible]	[illegible]	[illegible]	[illegible]
新鐘	九六九	九六九	九六九	九六五
滿業	五七七	五七八	五七八	五七七
全新	一〇七	一〇六	一〇七	一〇六
滿鐵	七七七	七七七	七七七	七七七
全新	四〇一	四〇一	四〇一	四〇一
營紡	四八〇	四八〇	四八〇	四八〇
口草	九八二	九八二	九八二	九八二
滿煙	六九一	六九四	六九四	六九一
東煙	九二〇	九二六	九二〇	九二六
滿業	[illegible]	—	[illegible]	[illegible]
電新	[illegible]	[illegible]	[illegible]	[illegible]
全鋼	一八二	一八二	一八二	一八二
新商	[illegible]	[illegible]	[illegible]	[illegible]
商船	[illegible]	[illegible]	[illegible]	[illegible]
五品	[illegible]	[illegible]	[illegible]	[illegible]
鞍材	[illegible]	[illegible]	[illegible]	[illegible]
南新	[illegible]	[illegible]	[illegible]	[illegible]
鐵新	[illegible]	[illegible]	[illegible]	[illegible]
大新	[illegible]	[illegible]	[illegible]	[illegible]
興新	[illegible]	[illegible]	[illegible]	[illegible]

	開盤	收盤	大價	小價
電電	[illegible]	[illegible]	[illegible]	[illegible]
全乙	—	—	—	—
全新	[illegible]	[illegible]	[illegible]	[illegible]
朝新	—	—	—	—
取工	[illegible]	[illegible]	[illegible]	[illegible]
滿地	[illegible]	[illegible]	[illegible]	[illegible]
新畜	—	—	[illegible]	[illegible]
滿毛	[illegible]	[illegible]	[illegible]	[illegible]
全新	[illegible]	[illegible]	[illegible]	[illegible]
大機	[illegible]	[illegible]	[illegible]	[illegible]
全新	[illegible]	[illegible]	[illegible]	[illegible]
工廠	[illegible]	[illegible]	[illegible]	[illegible]
滿化	[illegible]	[illegible]	[illegible]	[illegible]
土木	[illegible]	[illegible]	[illegible]	[illegible]
東拓	—	[illegible]	[illegible]	[illegible]
瓦斯	—	[illegible]	[illegible]	[illegible]
日曹	[illegible]	[illegible]	[illegible]	[illegible]

安東市況(前場)

	開盤	收盤	大價	小價
滿取	—	—	—	—
滿業	—	—	—	—
新東	[illegible]	—	—	—
朝新	—	—	—	—
取新	—	—	—	—

哈爾濱市況(前場)

	開盤	收盤	大價	小價
滿鐵	[illegible]	—	—	—
電業	[illegible]	—	—	—
同新	[illegible]	—	—	—
營紡	—	—	—	—
煙草	—	—	—	—
東煙	[illegible]	—	—	—
滿煙	—	—	—	—

哈爾濱市況(前場)

	開盤	收盤	大價	小價
滿取	[illegible]	—	—	—
新東	[illegible]	—	—	—
滿業	[illegible]	—	—	—
新鐘	[illegible]	—	—	—
滿鐵	[illegible]	—	—	—
電業	[illegible]	—	—	—
全新	[illegible]	—	—	—
大新	[illegible]	—	—	—
興	—	—	—	—

大連市況(前場)

	開盤	收盤	大價	小價
五品	[illegible]	[illegible]	—	—
滿取	[illegible]	—	—	—
大新	[illegible]	[illegible]	—	—
新東	[illegible]	[illegible]	—	—
鐘紡	[illegible]	[illegible]	—	—
新鐘	[illegible]	[illegible]	—	—
郵船	[illegible]	—	—	—
全新	[illegible]	—	—	—
商船	[illegible]	—	—	—
人帝新	[illegible]	—	—	—
日曹	[illegible]	[illegible]	—	—
日石	[illegible]	—	—	—
鋼管	[illegible]	—	—	—
滿業	[illegible]	—	—	—
滿鐵	[illegible]	—	—	—
同新	[illegible]	[illegible]	—	—
大機	—	—	—	—
同新	[illegible]	—	—	—

奉天滿取(後場)

	開盤	收盤	大價	小價
滿取	[illegible]	[illegible]	[illegible]	[illegible]
新東	[illegible]	[illegible]	[illegible]	[illegible]
鐘紡	[illegible]	[illegible]	[illegible]	[illegible]
新鐘	[illegible]	[illegible]	[illegible]	[illegible]
滿業	[illegible]	[illegible]	[illegible]	[illegible]
同新	[illegible]	[illegible]	[illegible]	[illegible]
滿鐵	[illegible]	[illegible]	[illegible]	[illegible]
同新	[illegible]	[illegible]	[illegible]	[illegible]
營紡	[illegible]	[illegible]	[illegible]	[illegible]
口草	[illegible]	[illegible]	[illegible]	[illegible]
滿煙	[illegible]	[illegible]	[illegible]	[illegible]
東煙	[illegible]	—	[illegible]	[illegible]
電業	[illegible]	[illegible]	[illegible]	[illegible]
同新	—	[illegible]	[illegible]	[illegible]
商船	—	—	—	—
新船	[illegible]	[illegible]	[illegible]	[illegible]
五品	[illegible]	[illegible]	[illegible]	[illegible]
鞍材	—	[illegible]	[illegible]	[illegible]
鋼新	—	—	—	—
南新	—	—	—	—
大新	[illegible]	[illegible]	[illegible]	[illegible]
興新	—	—	—	—
電電	[illegible]	[illegible]	[illegible]	[illegible]
同乙	[illegible]	[illegible]	[illegible]	[illegible]
同新	[illegible]	[illegible]	[illegible]	[illegible]
朝新	—	—	—	—
取新	—	—	—	—

(收盤時間一一時十七分)

東京短期(前場)

	開盤	收盤	大價	小價
新東	[illegible]	—	—	—
郵船	[illegible]	—	—	—
全新	[illegible]	—	—	—
鐘紡	[illegible]	—	—	—
新鐘	[illegible]	—	—	—
人帝新	[illegible]	—	—	—
大新	[illegible]	—	—	—
鋼管	[illegible]	—	—	—
日石	[illegible]	—	—	—
滿鐵	[illegible]	—	—	—
重工	[illegible]	—	—	—
日曹	[illegible]	[illegible]	—	—
水產	[illegible]	[illegible]	—	—
滿業	[illegible]	[illegible]	—	—
鋼管	[illegible]	—	—	—
滿鐵	[illegible]	—	—	—
滿業	—	—	—	—
同新	—	—	—	—
大機	—	—	—	—
同新	[illegible]	—	—	—
電業	[illegible]	—	—	—
瓦斯	[illegible]	—	—	—
滿化	—	—	—	—
土木	[illegible]	—	—	—

安東市況(後場)

	開盤	收盤	大價	小價
持工	[illegible]	[illegible]	[illegible]	[illegible]
滿地	[illegible]	[illegible]	[illegible]	[illegible]
新畜	—	—	—	—
滿毛	[illegible]	[illegible]	[illegible]	[illegible]
同新	[illegible]	[illegible]	[illegible]	[illegible]
大機	[illegible]	[illegible]	[illegible]	[illegible]
同新	[illegible]	[illegible]	[illegible]	[illegible]
新工廠	[illegible]	[illegible]	[illegible]	[illegible]
滿化	[illegible]	[illegible]	[illegible]	[illegible]
土木	[illegible]	[illegible]	[illegible]	[illegible]
東拓	—	—	—	—
瓦斯	—	—	—	—
日曹	—	—	—	—

哈爾濱市況(後場)

	開盤	收盤	大價	小價
滿取	[illegible]	—	—	—
滿業	[illegible]	—	—	—
新東	[illegible]	—	—	—
朝新	—	—	—	—
取新	—	—	—	—
新鐘	[illegible]	—	—	—
滿鐵	[illegible]	—	—	—
電業	[illegible]	—	—	—
同新	[illegible]	—	—	—
營紡	—	—	—	—
煙草	[illegible]	—	—	—
滿煙	[illegible]	—	—	—
東煙	[illegible]	—	—	—
滿煙	[illegible]	—	—	—
同新	[illegible]	—	—	—
大新	[illegible]	—	—	—
興	—	—	—	—

大連市況(後場)

	開盤	收盤	大價	小價
五品	[illegible]	[illegible]	—	—
滿取	[illegible]	[illegible]	—	—
大新	[illegible]	[illegible]	—	—
新東	[illegible]	[illegible]	—	—
鐘紡	[illegible]	[illegible]	—	—
新鐘	[illegible]	[illegible]	—	—
郵船	[illegible]	[illegible]	—	—
同新	[illegible]	[illegible]	—	—
商船	[illegible]	[illegible]	—	—
人帝新	[illegible]	—	—	—
日曹	[illegible]	[illegible]	—	—
日石	[illegible]	—	—	—
鋼管	[illegible]	[illegible]	—	—
滿業	—	—	—	—

東京短期(後場)

	開盤	收盤	大價	小價
新東	[illegible]	[illegible]	[illegible]	[illegible]
郵船	[illegible]	[illegible]	[illegible]	[illegible]
同新	[illegible]	[illegible]	[illegible]	[illegible]
鐘紡	[illegible]	[illegible]	[illegible]	[illegible]
新鐘	[illegible]	[illegible]	[illegible]	[illegible]
人帝新	[illegible]	[illegible]	[illegible]	[illegible]
大新	[illegible]	[illegible]	[illegible]	[illegible]
鋼管	[illegible]	[illegible]	[illegible]	[illegible]
日石	[illegible]	[illegible]	[illegible]	[illegible]
滿鐵	[illegible]	[illegible]	[illegible]	[illegible]
重工	[illegible]	[illegible]	[illegible]	[illegible]
日曹	[illegible]	[illegible]	[illegible]	[illegible]
水產	[illegible]	[illegible]	[illegible]	[illegible]
滿業	[illegible]	[illegible]	[illegible]	[illegible]

(收盤時間三時四十五分)

場況　因當休日、故本日並無何等刺戟材料、乃保合行態

國債行市

廿八日

國債名	每票面百圓(包括經過利息)	
第一次四厘	[illegible]	[illegible]
第三次〃	[illegible]	[illegible]
第五次〃	[illegible]	[illegible]
第六次〃	[illegible]	[illegible]
第九次〃	[illegible]	[illegible]
第十次〃	[illegible]	[illegible]
第十一次〃	[illegible]	[illegible]
第十二次〃	[illegible]	[illegible]
第十三次〃	[illegible]	[illegible]
第十四次〃	[illegible]	[illegible]
第十五次〃	[illegible]	[illegible]
第十六次〃	[illegible]	[illegible]
第十七次〃	[illegible]	[illegible]
第十八次〃	[illegible]	[illegible]
第十九次〃	[illegible]	[illegible]
第二十次〃	[illegible]	[illegible]
第二十一次〃	[illegible]	[illegible]

婦女常患之幾種病

保健衛生

(三)癥瘕痃癖積聚痃血血蠱等。癥者言有形可徵也。有蛟蛇鱉肉髮虱米七種。瘕者假物成形也。有青黃燥血脂狐蛇鱉八種。痃者臍之兩旁。有筋突起。疼痛。大者如臂。小者如指。狀類弓弦。故名曰痃

癖者在兩肋之間。膂脊腸胃之後。積有五心積曰伏梁。肝積曰肥氣。脾積曰痞氣。肺積曰息賁。腎積曰奔豚也。瘕聚有六曰搖絡。經筋。募原。膂筋。腸後輸脈也。痃血者。血瘀腹中。未成堅塊也。蓄之既久則成血蠱也。凡病皆起於氣。必氣聚而後血凝不必過泥於血。及名稱但以牢固不移有定處者。爲癥爲積。推移轉動。忽聚忽散。爲瘕爲聚可也。以上諸症。皆由經行之時。新產之後。不知保健。以致風冷外襲。邪正相搏。結於腹中而成也。或喜怒不節。則傷臟。飲食不慎則傷腑。腸胃損滿。汁液外溢。爲外寒所襲。與氣血食物凝結而成也。宜延醫治之。不可忽也。

(四)陰疾。婦人前陰諸症。多諱疾忌醫。以致日久不愈。變成重症。謹提出。並列治法。按症自治。庶能痊愈。

(甲)陰腫。乃肝心二經火盛。濕熱下流所致。內服龍膽瀉肝湯。外用鄰艾防風大戟各三錢。熬湯薰洗。更以枳實陳皮各三錢爲細末炒熱熨之。則腫消痛止矣。

(乙)陰痛。由濕熱傷損肝脾。濕熱下注所致。痛極往往手足不能伸舒。內服逍遙散。外以四物湯料加乳香二錢。搗餅納陰中。其痛即止。

(丙)陰癢。因濕熱生蟲甚則肢體倦怠。小水淋瀝。宜服龍膽瀉肝湯。外用桃仁五錢。雄黃三錢。研勻雞肝切片。蘸藥納陰中。其蟲即入肝中。而癢自止。

(丁)陰挺。因胞絡傷損。或因分娩用力太過。氣虛下陷。濕熱下注。陰中突出一物。如蛇。或如菌。如雞冠者。謂痛者屬熱濕鬱痛者屬虛。補中益氣湯。重用升麻。外用蛇床子烏梅熬水薰洗之。更以豬油調藜蘆末敷之自愈。

結論。以上係婦女常有之病。願用呻吟床第。重則害及生命。宜於經期產後注意保健。則身體康強。方能負現時代女性之重責也。

家庭趣味

不碎的玻璃

堅固神奇子彈不寄

最近有個消息傳來。據說發明了可以永久不碎的玻璃。不只擲於地下。拾起後不壞一點。就是槍砲子彈也穿不過去。同時也不會有一點損失。所以它被大家重視起來了。同時更設法利用着它。

然而。誰也不會料到。這種神奇的東西。在二千多年以前卻早有人發明過了。記得是在羅馬國裡。當太比里斯皇執政時。有一個人獻給國王幾件玻璃器皿。並且當着國王面前即向石階上一擲。當時左右大臣見了無不驚訝。都以爲他是在發瘋。但是奇怪的是他們欲來看見他所擲的玻璃器皿。依然完整如初。大家驚奇而又高興。以爲國王對他必有重賞。不料國王忽然把臉一變。竟要命人把它斬了。當時大家都很詫異。不知國王因何動怒其中有一個膽大的大臣。叩問國王要斬他的理由。國王答說玻璃這樣東西。因爲性質易碎。不能耐久。所以一切器皿。大家都喜歡用鐵鋼製造。以使其堅固。現在玻璃如能不碎。他奈出東西。一定又美麗又耐久。那麼我國所產的金屬就要被淘汰了。

至於它的製造方法。自然也是我們所願知道的。方法十分簡單。只要把尋常的玻璃。放在爐中加熱其將要待溶化時。趕快把它淬在油裡。取出以後。那玻璃就變硬。此時若用金鋼石也不能把它劃開。於是就是可變成一種硬的玻璃了。這東西製作雖很簡單。但與效用則異常重大。在西洋各國自然早已利用了。而中國現在也在盡量運用了。譬如偉人的汽車上就有裝置它的。這實在只防護自己的唯一好方法。以後如果在各房中都按用此種玻璃。當可免去很多危險。

據說外國已有這樣使用的人了。中國有時因爲經濟的緣故。雖然有極好的東西。也不容易普遍。至於發明。也因一切不足。所以總不如外國。這點近來已在漸次改善。對於使用和變好方面。希望國人不要忽視因爲由於膽份也會使自己有進步的。

和平樂觀的藍布衫

與藍天一樣的神聖

秋天到了。妳不是還對秋裝很發愁麼。妳恐怕做出衣服樣式落伍。或者顏色落伍。於是妳特別要晚做一下。其實我可以告訴妳。一襲藍布衫。不知流行了多少年。它絕不會被人攢棄。因爲它有它的價值存在。它的色彩代表和平。樂觀。沉着而大方。有藍天一樣的神聖。假如我們的式樣做得不太落伍。它是絕不會被人看着不舒服的。

至於式樣。我以爲袖口還是不要太肥的好。因爲秋天天氣很涼。這種不適和保溫的服裝。是不該肯使的。腰身肥些。無妨。這樣動作便利。又顯得大眞。可是身長要短些。同時也可以省些料子對不對。

尤其一個學生。無論妳到怎樣場合去。總可以用一襲藍布衫同一些貴婦人站在一起。不要怕人嘲笑。妳自己該有穿這種衣服的自信力才成。本來一個正努力學業的少女。是不該再在衣飾上有所講求的。

姊妹們。那與和平。樂觀沉着而大方的藍布衫。妳有沒有。那件標準的秋裝。

初生兒怎樣保護

初生兒身體精造。極其軟弱。尤其是皮膚的抵抗更弱。最易發得疾病。所以要十分加意保護。現將保護應注意的事分列於下

1。臍帶。生後五六日就可脫落。在未脫落時。勿壓擦其腰部。

2。眼在生後廿日內。最好不使嬰着受強烈日光。如患眼疾時。可用硼酸水洗之。

3。口。口內宜加以洗滌。

4。衣服。宜隨天氣之冷熱而增減。勿過於厚太小。

5。頭部。須常洗。使之清潔。

6。鼻。勿使鼻吸入臟冷的空氣。

7。睡眠。除排便。哺乳。入浴時間外均應使其睡眠。

8。哺乳。哺乳要有定時。後三四日有嬰兒最好每隔二小時哺乳一次。

9。耳須避噪雜聲音。洗面時勿使水進入耳中。

漫談葬儀

在原始時代。家族觀念還沒有成立的時候。對於死人的遺骸是不十分注意的。因爲他們是穴居。並且還時常遷移。自己的身體還不能完全。免爲獸的侵害。又那有餘力去保護死人的遺骸呢所以人死後就被棄在野地上。任爲獸給啄吃了一個淨盡。

一直到現在野蠻種族和半開化的種族。還是保守着這種葬法。甚至於認爲這種葬法爲最合理。如果死人的屍骸不被鳥獸吃淨。便認爲是死人有罪被上帝給拋棄了。是最不祥的事情。

火葬。在現在是最時髦的葬法。世界上已有些地方在實行着了。還有友邦日本也早就用了這種葬儀。

我國是最能守舊的。何況又是文明之邦呢。所以葬法也就不同了。總顧變華行盛大的葬儀。把死人安置在極豪華的墓地裡才認爲是有無窮的孝敬和親愛在裡面。並且認爲野葬和火葬是最冷酷慘忍而不合理的事情。利用耕地的田野或工業地帶。去作對於死人已經喪失了意義的墓地。當然不算經濟。可是曾經與我們有過一度很親愛的關係人死去了。又怎能吝惜這區區的浪費呢。同時墓地絕不會佔去太大的地基並且在很多年代以後。因爲人的變遷。也就不知道一塊墓地已經容留了多少死人。並且也許又變爲平地了。地球上雖然有這樣若干墓地。但似乎也沒有影響到我們人類上食糧和工業的發展。總是有感情的。所以我們生人。決對不願意我們親愛人的屍骸。叫了鳥獸。或者是讓他們消滅在火中。總希望能保護他屍體的安全。

然而誰也不能果斷的說。這樣作是一對一的。或者反過來說「錯誤。」眞理總是太玄妙了。竟成了一個不可解的謎。有時眞理的標準又似乎常是順應着普通的習慣。

要改變新的生活

崇尚實際努力建設

生活一天比一天的緊退。消耗也一天比一天減少了。此刻我們該澈底覺悟。奢華是要挨餓的。

從新聞上。從日本的電影上。我們可以見到日本學生之勤勞奉公的精神。眞叫佩服。竟連女學生都赤了腳板去搭電車。她們的內心。好像都沒有個人。而確是把國家看作一個人。把自己看作一隻手。

再看我們的女性呢。多數只知穿。吃。依賴。而有時是得過且過的去享受。想來眞慚愧。新時代開始了。我們應該澈底改造女性的環境。愛穿花衣服。愛穿好料子。要用什麼香水。要燙什麼樣式的髮。……這些都將成爲恥辱。這將成爲活的行爲！妳沒見到許多家庭的女子。坐食分利。毫不生產。事崇尚時髦。那是不合於現代了。我們應打破從前之陋習從新覺悟起了。要把我們的生活改變起來另行矯正從前之錯誤。建造今後新的生命新的生活方式。

嬰兒照片

馮紹康　男年三個月　父馮錫蕘(昌圖縣)住所昌圖縣公署內

歌女恨觀後雜感

小秋

據說。歌女恨。是爲了慶祝「滿映」創立五週年。而特別選演的。自然既精選而上演。其用心不過是以「歌女恨」而代表了五年來國產影片的進步。

雖然也曾一度「爲了給觀衆換換口味」而拍攝幾部新型的古裝片。—在無形中。也默然公佈。滿映並不只是宣傳國策。或者爲了發揚文化也會迎合一般觀衆心理的。

歌女恨。原作梁孟庚。編劇丁明。

梁孟庚。筆名山丁。是馳名滿洲文壇上的健將。作風相當的純熟強毅。作者的前途。也是極堪期待的。描寫女伶譚小雲與大學生王仲華的戀愛經過。但終因土紳錢同秀的破壞。並且小雲顧及仲華求學。違心變交。以後。在錢同秀強迫利誘不得已的情形下。而錢同秀被殺。劇情曲折婉轉。很有奇峯突出之概。

編劇緊湊。敘病極少。不過既不合國情。而又極酷似上海影片之劇情。(有許多地方集上海影片之精華。很少創作。寫實的)。

在劇終的一個場面來得似乎慘些。然而其意味反比大團圓的結束。還要悠然雋永。這是作者最成功的地方。

演員表情。有時很欠修養我「在不自然中。硬裝自然」那不是很難嗎！就是一個伶人在紅氍毹上。也得表情動人。並不是只要嗓子好。就能賣錢的。何況是電影明星呢。所以一個演員的享名。並不是一件容易事。至少。和他的藝術也發生相當大的關係。

導演的手法。很能嘲諷。技巧都是極盡發揮的。在在幾乎成了國產影片的流行病了。佈景。外景都很好。總之歌女恨是一部悲喜的片子「成功」恐怕還要望后來者罷！八月中旬

睦・隣

鄰里相處最難。以利害愈接近。則厭惡愈甚也。以今之都市言。人口日增。房舍櫛次鱗比。一壁相間。往往數姓合居。尤不得不講睦鄰之道。明錢塘陳輔銘云。『比鄰沈氏世讐予家。吾母初來。吾弟兄尚幼。吾家有桃日熟。生出墻外。沈輒鋸之。予兄弟見之。奔告吾母。母曰。宜然。吾家之桃。豈可俾彼家之地。吾亦有一書上過予初生母呼吾弟兄戒曰。鄰家之雞。愼勿撲取一枚。』並誠諸僕謹守護。遣歸。諸沈女使至家而擴之。以食送之。吾家有羊走入彼園。彼即撲死。明日。彼有羊竄過來。羣僕大喜。亦欲撲之以償昨憾。母曰。不可。命送還之。沈某病。吾父往診之。贈之藥。父出。吾復遣人省慰之。得錢。一兩二錢五分。援助米一石。由是沈某感而泣曰。疾病相扶。鄰里之義。況負病者。各出錢五分以助之。至今兩家和睦往還。古語云。天下無不可化之人。誠哉斯言。凡人里鄰均能兼退自抑。更何紛爭之有。化怨爲和惟在「克己」二字耳。

國際劇場
今天最後一日　藝華公司出品有聲哀情巨片　淚灑想思地　陸露明　楊志卿　主演
明天公演　三十日　國華公司出品有聲古裝巨片　唐伯虎　周璇　白雲　主演
上海新片　十月三日公演　藝華公司冠絕一切有聲哀情巨片　新茶花女　李麗華　嚴化　主演

光陸　CAPITOL THEATRE　城內中街路南　電(四)三六三三
廿四日至三十日　上海新片　新華公司硬性緊張鉅片　一身是膽　龔秋霞　張慧冲　王獻齋　主演
下期放映　一順百順
臨時優待券末日有効

中央電影院　小西關電車路　電(二)三七九一
廿三日至廿九日　藝華公司最新出品　淚灑想思地　陸露明　主演　加演一八報
下期　掌上珠

天光電影院　大西關五斗居　電(二)三二七八
廿九日　三十日　滿映佳片　只演兩天　雨暴殘花　張靜　主演
慶祝建國十周年　協和劇團大公演

雲閣電影院　北市場　電(二)五三五九
秋節特選　自二十四日至三十日　七天　新華公司武俠激鬪驚險新片　一身是膽　龔秋霞　張慧冲　王獻齋　韓蘭根　主演
下期　還是新片

光明電影院　勸業商場內　電(四)二一八八
九月廿九日　三十日　一日　上海新華影片廠出品　完全新版　復活　李麗華　鄭重　主演

全城有聲電影院　五斗居
今天上海公司聯合最新出品　新武俠偵探巨片　一身是膽　王獻齋　張慧冲　龔秋霞　韓蘭根　主演
下期　李少芳劇團

果實　最効

効果神速、正確、乃是化學療法原來的使命、而獨於基礎成分最純粹之『革淋宗』始能達得其完璧之目的、且能免得發生副作用之危險！

急性淋疾　慢性淋疾　婦女白帶下　中耳炎　敗血膿毒症　一切膿化症

(包裝)二〇片　各地藥房均有出售

革淋宗

山之內製藥株式會社

肛門病科　大峯醫院　奉天市大和区宇治町六　電(2)六〇七七

保護肌膚　ウテナバニシングクリーム　媄娜雪花膏

強烈之秋陽下
正是汗液脂肪分泌旺盛肌膚易於粗糙的季節。
朝夕請用媄娜雪花膏保護肌膚。養成青春艷麗強力性之健康美肌。
化粧下防止粗糙。最爲理想的

精力的源泉

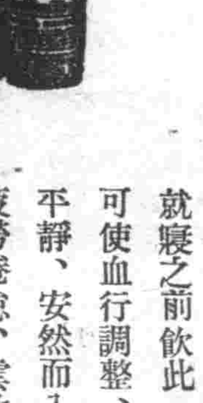

飯前飲此一杯酒、可以促進食慾、補助消化吸收、只因榮養充分、體力乃得堅實、疲乏立能解消

就寢之前飲此一杯酒可使血行調整、心氣平靜、安然而入睡鄉、疲勞倦怠、雲散煙消新生精力、油然蓬勃、

酒質精良　甜蜜適口

赤玉牌葡萄酒

科學雜俎

·偉大的蓄電池·

北至阿留西安群島，南至越南之新嘉列特西東自象港，西迄馬達加斯加，此廣域之洋面，已盛維壯無倫之大日本海軍所支配矣，而日軍潛水艦之活動，更堪世人之驚異。對潛水艦既然有這樣的功績那麼我們對潛水艦的生命，也就是其艦航中的動力之電池是有知道的必要的。原來電池有二種，但無論那種，全是應用科學而變化的，其一為一次電池，這種電池，用一次後，必須補給新的原料然後才能再使用，在實用上，多將亞鉛作成陰極，其二為二次電池，也叫做蓄電池，放電後，又可以充電，這是非常便利的。例如電已經停了後，工場的機器依然能使之運轉，這種電池要是詳細分的話，還可以成二類呢，這種鉛蓄電池，雖然重量稍微重一點，而它的能率却是第一。

潛水艦就是專使用這種普通二○五鐵鎳物的輸電力放電的時間，約在八小時，至十小時，如減去一成時，餘者呼做規定放電效率約在百分之五以上，和鉛電池去相比，用又優秀得多了。

這個堪稱無比的潛水艦之生命的鉛蓄電池，為日人所發明，現在非常敵性國美英即友邦德意對這種電池亦表示相當的驚異與注異。

然而此世界的偉大發明，却出自小學校二年才修了的島津源藏之手（現在是京都島津製作所會長）他經過幾許的苦心，遭遇百折不撓的心志，其結果才有今日的發明（分野）

觸電急救法

現在的都市中，差不多利用電氣，致大街小巷電桿電線，觸目皆是，家庭中也多有電燈及收音機的設備，隨時有誤觸電流的危險，茲將急救的方法，簡略寫在下面。

不可拿手接觸觸電的人，觸電人的衣服如果潮濕，也不可以用手接觸，倘若已斷電線的兩端都粘着觸電人身上，就得用長竹桿，將電線打落，使其離開觸電人的身邊，如果這點辦不到，就要用乾燥的衣服，橡皮布木板或石板，墊在地上，救護的人，站立在上面，再用乾衣服或橡皮布裹手，將觸電人挪開，再拉去電線，觸電人離開電線後，讓他仰臥空氣流通的地方，解鬆他的衣服帶子，腰略高，用毛巾浸水，覆在腹部，用冷水洒其頭面，再用布擦他的四肢，如果這樣還無效，就要施人工呼吸法，這種方法。

使觸電人如前高臥，上身身上墊衣服，解開胸前襯衣，設法使他的口張開，使舌伸出，由另一個人站在他身傍用兩手握着他臂膀，慢慢伸起使他兩臂緊緊的貼在胸旁，再候兩秒鐘，能使呼出空氣如此來回施行，每分鐘約五次，觸電人就能慢慢蘇醒過來，這也看觸電的輕重，如果時間過久或重的話恐也無能為矣。（仲）

·蝙蝠的聽覺·

我們知道蝙蝠能夠在夜里飛行的，即使暗得一些光也沒有，也不致于撞着別的東西，十七世紀有一個叫斯班倫湛尼的意大利人，他曾經做了一個巧妙的試驗，來研究蝙蝠之所以能在黑暗中飛行，他在一間暗室的天花板上掛下了許多的線的下端結了一隻輕巧的鈴，然後將蝙蝠放進這間暗室，由它飛來飛去的飛着，他自己就在門外側耳細聽，他的確聽不見蝙蝠的撲翅聲和蝙蝠的叫聲但是却並不曾聽見過那些結在線上的鈴丁璫了聲的響起來，論理蝙蝠在黑暗中不見是看見東西的那麼難免要撞着那些線了，但是鈴兒却從沒有發出聲音來，這豈不是一個奇蹟了，後來經過了一番研究，才知道蝙蝠的耳朵和面部的皮膚感覺是極其靈敏的，所以當它飛近掛着的線時，那種微細的空氣壓力的變化早就使它覺察出來了，於是它就向着別的方向飛去了。

爪哇雜記

旅南紀實（上）

齋藤貢郎作……（姚怡瀛譯）

當每次到昭南街市去的時候，我所乘的汽車，是一輛美國製的拉沙爾高級車，車的司機是一個印度人，他的名字叫梅濃，他有着深黑色的皮膚，和瘦削的面孔，在他的嘴唇長滿了鬍鬚，以前他曾經當過英國新嘉坡最高指揮官巴西瓦爾收將的汽車夫，他惟實具有一副很紳士的儀表，當我走到他所駕駛的車前，一些英軍俘擄們，胡亂地向我敬禮，臨時為主人公的我，實在是到有點發窘了。

梅濃因為受過從前主人的薰染，所以能夠說一口很流利的英語，但是關於日常茶飯的談話，他反而在英語裏混過一着些馬來語來說，所以當我們兩個人到街上去的時候，我不得不記住幾個馬來語的單語，被我牢記住有「麻坎」，僅僅是麻坎吃飯的意思！而且到街上去，也常常遇着吃中飯或晚飯的時候。

『喂！這已經是吃飯的時候了，你沒有麻坎嗎』，我這樣問他，『是的，先生，讓我現在吃飯去，等三十分鐘後我再回來』。

梅濃，手裏拿着一個麵麭，很快地走出去了。

在特急車的食堂裡，聽說在爪哇，荷蘭語是比英語更通用的，我覺得很慚愧的，就是住民們的談話，竟連一句都聽不懂，他們也許是在談着爪哇語，當我到巴達維亞的時候，有一個僕人過來向我說『先生，請麻坎』，我不禁很驚訝，哦！據說爪哇也有它固有的言語，這裡原來也是說馬來語，尤其是學生也都學習馬來語住民們的慣用語是馬來語，所以馬來語漸漸變為高級的慣用語了，並且要想在荷蘭人手下當差，是要會很流利的荷蘭語的，倘若這個荷蘭客的商人，那麼勢必要會說英語了，這裡會說馬來，荷蘭等之種語言的人，差不多是屬於最高知識階級中的印地安人，所以印地安人的智識份子多半是當旅館的房東或者是商店的店員，以及服務於會社的，自命為高識的他們是極力做效荷蘭人的習氣，並且他們對於同種的無識的印地安人，會發出一陣冷酷的譏笑。

我們在爪哇火車時說英語是沒有許多人懂的，我的同行旅伴M君，是一個專攻德語的人，所以他的德語也不實用了，富於進取心的M君，他努力地暗記單語，於是我也同他一

二十二年不眠老人

擬述經過

匈牙利的布達佩斯，有一個怪人名叫保羅干爾，他日日夜夜不倦不眠，到現在為止，已經有二十五年之久了，他在一九一四——一八年的戰爭中頭部受了重傷，從此他不再疲倦，不在睡眠，醫生們要想設法醫治他使他復原狀，照常睡眠，却是一籌莫展，無法可施。

這個二十五年不倦不眠的怪人保羅干爾，打算著作一本書，來描寫一個人二十五年不眠的生活狀況，據他想來，這種怪異生活，別人無論如何意想不倒的，而且別人也永遠不會相信他，除了不倦不眠之外，其他的一切完全與常人無異。

日本建築 四時代進展 7

（賈一）

唐招提寺　在奈良縣生駒郡都跡村，為天平寶字三年唐僧鑑眞所建，金堂則為如寶等來所建，後又建經樓鐘樓等。講堂則為平城京之朝集殿，寺在當初之右京五條二坊，東西四町，南北三町，佔地甚廣，弘仁時代嵯峨天皇建五重塔，淳和天皇建中門迴廊，為南都一大寺後寺運荒廢，鎌倉時代曾將鐘樓加以修建，而且一新，鑑藏舍利殿，永正三年，文祿五年之地震倒壞者頗多，其後即再未有修繕，今之規模尚不及當初二分之一，不過該寺內未遭火災，初時之金堂，講堂經藏，寶庫及校倉等建築尚巍然存在，極富參考價值。

至於寺之配置，入南大門後左右有東西塔，中門與南大門成一直線，中門左右起步廊左右延，向後折至金堂而終，金堂之後為講堂，左右有經樓及鐘樓等建築，金堂為七間四面，石壇一重有石階，屋頂大棟兩端上揭鴟尾，輪廓甚美，為當時意匠之最優良者，屋頂於元祿年間修理時其坡曾經改急，然其比例依然甚美，柱稍帶膨性，柱頭略具圓，咮上為丹土，正面掛列柱並未設有障壁，巧妙利用陰影法，使內陣益顯壯嚴。

天平時代佛寺主要建築既為上述，然其有遺物可考者尚有海龍王之西金堂，金鐘寺法華堂，法隆寺東院夢殿傳法堂，新藥師寺本堂等亦為研究當代建築樣式所不可多得之材。

料當代於寺院之創建與再修既極興盛，同時對京城之經營亦不遺餘力，貴族之邸更盛造邸宅，惜至今日已無遺物可考，至當代末葉又創建春日神社，外更有神明造，流造等亦俱為開後日神社建造樣式先河之作，均甚值注意（完）

鳴秋的昆虫

王儒堂

▲痔蟲　這種昆虫，所鳴叫的音韻，別有一番誘人的魅力，這種力量，不是沒有領略過的所能想像，每當萬籟俱靜中的秋夜裡，銀河高掛著的晴空下，那一種絲絲裊裊的鳴聲，確能令你別生懷念，感到了這又是一番情景，忘却了諸多塵環的紛雜。

本虫是小形綠色，頭部的前端很細，觸角是黃色，前胸的背上，有黃褐色的條紋前翅比尾端長，雄的翅背，有橢圓形的發聲鏡，體長約有一寸，有趨光性，夜間見火則撲，常闖入住宅裡。

蟋蟀科

▲金鐘兒　一名鈴虫，是鳴虫最有聲有色的一種，具有琵琶形的兩枚翅膀，無分晝夜，都是不斷的鳴叫，但是還是以夜間為主，在交尾的時候，雄者由遠方慢慢的靠向雌者身旁，發出一種若斷若續較普通時為弱的聲音，這種聲音，叫作交尾鳴。

體形像西瓜子而較圓，色黑褐，頭部小，觸角絲狀，比体長可達兩倍，胸部是梢圓形，尾端有尾毛一對，脚長，有四個對節，後肢最強壯，善於跳躍，雄体比雌者小，唯前翅略大，而有波狀脉，常平疊，能互相摩擦而發響。

交尾之後，便能開始產卵，一頭雌有，平均能產卵一百粒乃至一百十粒，卵產在土中。

孵化期在六月中旬乃至七月上旬，經過七回的脫皮，纔能夠變成虫成虫，於八月上中旬出現，棲於比較黑暗的石頭和木塊等的間隙中，夜間十分活動，為雜食性，特別是喜食瓜類和砂糖蜂蜜等，並且食自己所脫下來的皮殼。

一般人多捕來蓄在籠中，作為玩好品，或專門飼之，以作為販賣品。

（藝苑漫述）有·島·生·馬

畫家兼文學家有島生馬氏，以明治十五年十一月生於橫濱，由東京外國語學校卒業後，在羅馬，巴黎兩美術學院習洋畫，氏為二科會同人中之重鎮，並於畫界博得偉名，同時亦為文壇之作家，其作品有『鏡中影』，『死期』，『蟾蜍果』，『美術之秋』，『回想之代價』等但對氏之作品，也有相當的愛讀者，氏之文章纖細而豐潤，紙幅之間是柔軟的，浮蕩着清澈的地中海海岸的明朗空氣，更有着芳醇的藝術味，與『白樺』的同人武者小路氏有顯著的異樣色彩，而是藝術的或客觀的，博得第一流學者，思想家，藝術家的名聲的，有島武郎氏乃氏之兄也，描寫新進作家中心理的雄偉的里見醇氏乃氏之弟也，在羅馬巴黎兩美術學校卒業後任二科會的會員，是日本藝苑的傑出人物。（石曉）

從蘇州到南湖

嘉興秋色

四圍都吹着野風，怪爽朗的。當我遊罷蘇州坐在蘇嘉車的車廂裡的時候，就有這一種輕快的感覺。

車笛響起的時候，車身前進了，把我這個傳得浮生半日閒的軀體，載出了蘇州車站，高高的北寺塔便在隱約中失去了它的蹤影，到蘇州出發的第一站相門的時候，却望見了雙塔和滄海的城樓不見蘇州了，只是一片油綠的大地，生長着許多蔓生之類的植物，河裡，也有農夫在捕魚，菜蔬，江南魚米之鄉，這是沖積層平原的賜予。

湖澤港汊，蘇嘉路比蘇嘉段來得多，這許多湖澤都有灌溉之利，水鄉的江南，真是得天獨厚，經過了三小時的路程，就望見了嘉興的杭寺塔，於是我的目的地便到了。

嘉興還是我六年之前游過的，地到如今印象也有些模糊了，這一次走到了北大街，才知道這是一條嘉興最著名的街道，吃的，用的，什麼都有，只是街面上還砌着石板，這一點却給予旅人們以特異的感覺，有三里多長吧，市面還不錯。

嘉興真是一個鄉村的城市，城裏的小巷，像蘇州差不多，小河也很多，不過，住房建築的式樣，却還是非常古老的鄉村式的，小巷裏面裝電燈的人家很少，一到晚上都點着黯淡的煤油燈，小巷的店舖還抵不上大市鎮，當我在街上散步的時候，曾經看見三個五十歲以上的老女人，都穿着百褶裙。

這是別的都市裡很少見的，『北人性剛大抵不喜歡水』，然而南湖的誘惑，就是我生長在北方的人，也不能不動心，要前往一遊了，到了湖邊，緊了遊倡五個人二隻小船，漸漸的盪到了湖心，船纜縛在插入湖底的篙子上，風絲拂過了每個人的臉龐，帶來了不少的涼意，船娘們唱着泥土氣息的山歌，船外是萬籟寂然的夜，淡淡的月光正吻着湖面。

南湖的秋水，還暖烘烘的分明象徵它的溫柔，南湖，美化的南湖，我將永遠懷戀着夢一樣的溫柔。

夜深露重了，我們便解纜而歸，當小船駛進古風的橋洞的時候，又被它帶入了喧噪的市集，東關的燈光還是亮灼灼的（遊人）。

菊池寬的文章

淺明·統一·調和·

川端康成

小說家菊池寬的文章是非常明顯而達意的，簡潔有力的文章，所謂『文以意為主，氣為輔』者是最適宜於稱讚他的文章的評價。有人以為作為決定作家的『形式』的條件，是在論理的能力，思慮力，情感，意志力，決斷力自精力等等條件。在菊池氏的文章裡具有着，可以很明顯地指點出來的，同時，菊池氏的文章的四個條件，即淺明，統一，調和，有力之中，淺明和有力，在菊池氏的文章裏，也顯著地表現着。

大體上說來，現代作家裏面，精神的並且內臟的力，直截地說也就是生活力，這種生活力，在文章裏似乎非常的缺乏，試以這在菊池寬氏，武者小路實篤氏，長與善郎氏，前田河廣一郎氏等的文章裡，所看到的『健康』，不是值得我們注意的麼？在菊池氏的文章裡的健康，表現着性急的迫切，武者小路氏和長與氏的文章裡的健康，表現着愉快和興揚，其是在長與氏的最近的文章裡，所表現的是更『健康』，而在前田河氏的文章裡，則呈現着一種放縱的姿態，同時，雖然菊池氏的文章，與武者小路氏的文章有着非常不同之點，但在單純素直，直截式的各點上則是相同的，無論怎樣說，菊池氏的文章和現代的口語有着相當的距離不過雖然好像是文語那樣的東西，讀來却也有非常直接的感覺，而且好像親切得緊緊的抓到了他身的一般，這是不可思議的，但這事應該注意的是：上面所說的『意』或『氣』，是洗成語勢的東西，是表現文藝的東西，是把『理智』帶給讀者的引誘力，傳調力。（『論現代日本文章』）

健康與審美

及內心的高潔

※時代的健康美與明理的勞作※

有很多人這樣說，『我就不愛美，我不擦胭脂，不撲粉，並且更不愛打扮我頂不修邊幅了』，但是你不要信他們的是愛美，這正顯示出他比別人尤其愛美，因為並不祇是限於愛刀尺一方面的雖然不修邊幅，但是這種美尤其不可抹殺，所謂之天然美，更何況這種不修邊幅，却也有一種人力和思想的措置呢，假如沒有相當的功夫而要不修邊幅，那簡直比努力地修飾還要艱難。

美，無論誰都喜歡自己美，所以他們時時刻刻都在留神自己是不是很美，雖

在一個人全部來說，有許多表現美的地方和方式，例如，容顏美，姿態美，動作美，整齊美，不修邊幅的美今天我想要說的就是姿態美所謂容顏美多一半賦之先天，但是姿態美却是後天可以學習來的，雖然往往也有受到發育的影響，但是假如我們很懂得攝生的話，一定不至於把身體弄到非常難看的地步。

姿態給人的印像最深，正因為是活的，所以姿體的動作要較其他部份為多，往往我們看一個人，長的非常漂亮，可是身體却擁腫一塊，這是不修邊幅的毛病。

但是怎樣才能夠好呢如果上天並沒有賜給你一副無法修改的身體外，你就很可以不必發愁，你可以利用你的機會，你盡可能的找幾個姿態動作美麗的朋友，你時常和他們在一起談話，遊玩可是你不要太特意的去學習，因為那樣時常會弄巧成拙，所以唯一的方法，就是讓自己在無意中染上他們的姿態動作中的美點，不過究竟怎樣的姿態才能叫美呢，這個標準很難規定，比如太太們有太太們覺得美的姿態，學生們亦有學生認為美的姿態，所以我們不必專限定必定怎樣才叫好，完全要自己的環境來決定。

可是話雖如此說，却也應該有一個大前提，那就是無論如何，也必須保持自己身體健康的均衡，健康的身體本身就是美點，如果再加上一種美的姿態，不是更美了嗎。

假如在秋深霜冷時候綴衣之外，不妨包上頭布，免得風凰的侵害，而且，拿一本書，到庭前或是郊外去閱覽，你再能留心一些家事瑣事，想着勤勞奉公，那末其是健康美之外，又有內心表，是模範的婦女了。

濟南的素描 6

南枕泰山北控黃河，擁有居民四十萬無論在軍事交通以及地理上都佔着極重要的地位。

▲商埠繁華黃河名鯉　濟南商業繁盛，尤以商埠（開自光緒三十年）為最繁華，有整齊潔淨的柏油馬路和新式水泥的建築物，商業蒸蒸日上一日千里，商埠門外的北商埠，向在開辦時期城北的洛口鎮，是黃河的要集地，也是水陸交通的咽喉，並出有特產名貴的河鯉魚，馳名黃河南北。

▲新市場的又一氣象　商業除上述外，又有商埠的新市場，生意也頗進展，城內如趵突泉市場，勸業商場，生意都很繁榮，尤以南關的山水溝市場，是一個龐大的平民商業市場，賣的東西大都廉價，頗如與北京的天橋相彷。

濟南是一個水秀山麗幽美的新地，勝下風景亞江南，可以說是名符其實的了（鄒光明）

秋水

夏天的河水，愉快而活潑，碧綠清爽的波面，總是湧着無數的漣漪微波，那種活躍的神情，使人見了，會感到無上的清新與舒適。

金風襲來，大地照上一層暗淡灰色，河水也消失了往日的歡欣，那屏出不窮的細碎波紋，因不能再顯示於波面，就是那流動時的起伏顫動，亦決難再看得到了，雖然，經枝的黃葉，飄落到水面時，河水也會激起圓圓的波紋，但，那決不是活潑的表情，只不過是生命絕滅前的朵花，一現罷了。

有人說秋之景象最蕭瑟，實際悽悽形，也是如此，那將要凋的殘柳，與將要彫殘的楓葉，京的菸花，不是迫切的映着秋的悲哀嗎，雖然，夕陽要下時一片廣蕩白花，也會變成燦爛的金色，但，缺少蕭瀟樂音的陪襯，恐怕也是遺憾吧。

建國十周年記念慶祝大東亞建設博覽會

特効於慢性症狀

淋毒性疾患　中耳炎　喉核炎　化膿性腫脹瘡傷

上開諸症，一進入慢性期，則因其病原菌之生活力及抵抗力非常強烈，故雖用普通殺菌藥劑亦難以滅絕之。此劑之駭敏而又獨自的化學構造，則對頑強病原菌發揮絕對作用，而須臾殺滅一空，以收完璧的治癒効果。

山之內製藥株式會社出品

（片）阿爾巴基爾

必需百貨配給報國

三中井

電話（三）六五一一

配給報國

鹽野義藥品株式會社

大阪 株式會社 鹽野義商店製品滿洲國總發賣元

藥品製造販賣並鑑定營業

奉天市敷島區協和街五段第四十三號

電話（二）五一四四番　五一四五番

滿洲武田藥品株式會社

奉天市大和區春日町一三號

出張所　新京市常盤町一丁目十八　大連市東公園町六六

新任大臣發表談話

根據大東亞經濟要綱 決達成防國經濟力

阮經濟大臣

新經濟部大臣阮振鐸氏談話如左、昨聞總理言、誠覺突然、不禁愕然、余在交通部就任以來、甫經二年、工作處定、方期努力、忽又轉任、無任依依、但余與經濟部係在金錢交涉上時、常相往來、事務上有密切關係、往來若比鄰、與次長青木先生、亦習染相得、言及青木先生、飄想到總務廳古海次長、在建國當時任國都建設局長時、古海先生、執掌財政關係、故在金錢交涉上時、常相會、故望就任經濟部大臣後蔡前大臣以下諸公指導、完成職責、與日本關係緊密、以第二次五年計畫爲中心之我國經濟政策、根據前此決定之大東亞經濟建設要綱、誠以日本爲中樞之大東亞國防經濟力伸張達成、幸曾久居日本對日滿間之經濟政策能聊有貢獻云、

駐日年餘深多銘感 此次離別依依難捨

李新外交部大臣離別談話

【東京】榮轉滿洲國政府外交部大臣之駐日滿洲國大使李紹庚氏、於前年十二月、繼阮前大使而就任者、到任以來、當中國事變迄大東亞戰爭之東亞重大時期、其功績甚偉大、二十八日正午、大使於大使館談別離之感想如次

在職爭之日本五年又十個月、在各方面、余深多感銘本國能長久在任、於余在任中、乃東亞也、滿洲也最重大之時期也、此甚堪自慰者、願以此感激與信念、以完今次特命之大任、在任中、有大東亞戰爭之勃發、建國十周年張總理之訪日、畏蒙御差遣高松宮殿下爲臨滿洲國、此余終生不能忘者其次余感激欲涙者爲日本人士、對余本身、乃余家族之親切、余三子、皆在日本學校通學、皆不欲離日本、昨日有長男次郎（一三）高輪（合國民學校在學中）之學友也、余滿懷感激惟有以謝感致日本朝野、年、大東亞之勝利、因無疑來歸、但離此離別者余觀見日本國民以非常之覺悟而戰爭之現情知戰爭即使繼續百

賴諸先輩基礎 貫徹司法報國精神

閻司法大臣

由吉林省長榮轉司法部大臣之閻傳紱氏、於特任式終了後、談抱負如左、於建國十年住節並大東亞戰下拜任司法部大臣、詢不勝恐懼、余自建國以來、久在地方、司法行政之經驗、甚少、賴諸先輩努力所築之十年間基礎、願於其貫徹司法報國之精神云、

現地農政署具經驗 決計活用達成目的

黃興農部大臣

新興農部大臣黃富俊氏於特任式終了後談述如左之抱負、是次拜命興農部大臣、詢不勝恐懼感激之至目下興農部所負之使命、乃民食府定及對日寄與也尤爲第二次產業開發五年計畫農產及糧穀基地之使命達成上、實極重要余痛感責任之重大、幸現任稻垣興農部次長以下非常努力、又余對現地農政亦略有經驗、故決計活用此種經驗、以期達成目的云、

秋戊關岳合祀

【營口】爲祭祀關壯繆岳忠武王之神武精神及忠烈志氣、俾爲後世效法以振忠君愛國之誠、本市由敎育當局之主辦特定於十月二日由主祭官第一工兵隊長、主祭官營口市長外全市官員擧行嚴重祭典云、

篤農家榮受表彰 載譽歸來閤邑欽美

繪君本街道德區長史翰相持家有方、報國以道令子攻讀、以克紹書香、率諸弟勤耕、而遂行國策、其四弟漢卿、尤精於農事、對於穀類、果物、蔬菜、無不大事栽培、至於改良增產、貯藏更行熱心研究、如暖室温床諸設備、均極完善而合理、故每年農產收穫冠絕全邑、可謂篤農家矣、前年曾受政府一度表彰、本年欣逢建國十周年慶典、於九月十三日受命入京、於九月二十一日榮受興農部大臣表彰歸來、家家想慕、均思取法、而該史翰卿更欲精益求精、以增產報國云

年度該縣秋季之糧穀蒐貨成績、該縣縣長劉允昇氏之預想談如左、

本縣廿六村五十二萬餘縣民、是農業最多、於近年來得縣當局之指導、組國都文化躍進之提携、知識已有普及的進步、對於大東亞聖戰下我國農民之重大責任、十分瞭解、所以都能早期納稅、勇躍獻金、尤其對於興農增產、更都奮力於春耕、除草、及收穫諸種工作、本年度雖然在春秋兩季裡稍感雨少但得人工之補助、毫未受到影響、對於蒐荷工作、縣關係當局、都能本照官民一休之精神、故必將更良好之成績、考查各村之秋收實況預想全縣本年度之糧穀收穫量、決能達到八成以上之豐年云、

以十二月八日定爲興亞祭 協力會議在研究中

【東京】以十二月八日大詔奉戴日國定爲興亞祭之提案二十六日提出協力會議總會由下中氏說明趣旨安藤議長更要望在委員會在二十八協力會第一委員會上、對下中議員之提案、副總裁及佐藤情報局第一部長答辯如左

長春縣糧穀收穫量 決能達到八成以上

縣長劉允升氏之預想談

【新京】負責東亞穀倉大任之我國、對於興農增產之國策、愈趨重要、去年實施預約先錢制度、頗農民認清國策之徹底、地方官吏之努力指導、已收得預想以上之好良成績、本年度之糧穀秋收時期、又已到臨、故全國各省市縣縣公署、均已編組了糧穀出荷督勵班、分別開始預約蒐貨工作、在國都近畿的長春縣、不僅責任官吏熱心指導、人民更努力耕種故例年出荷成績都極佳、本

靜岡遭難機 殘骸發見

靜岡、已於二十四日、靜岡縣周智郡、水窪地、先水窪山中遭難之旅客機、現殘骸現已發見、右於三月二十四日於伊勢灣上空消息隔絕、向中華航空機九龍號極力搜索、關係者二十七日午后一時許、與該地到着少將（當時天佐）、以下即

當局提倡儲蓄 縣民多節約報國

【合安】査現値非常之時國民急早節約、作儲蓄之準備方能傳留世界、得以戰敗英美是以金融機關、如中央銀行、農事合作社、郵政局大興公司、連日派員分投各商家、及各村農戶、提倡儲蓄作報國之要道並可富家一般商農、闔導之下、莫不勇躍樂從、盡其餘力、分投各機關、解囊儲金以資報國、縣民多以節約中而作儲蓄之善擧云

強力展開民生政策

于民生部大臣新任感想談

茲訪問由興農部大臣轉任民生部大臣前後三次就任大臣于靜遠氏於近民生部廳舍之至善路之瀟洒之自宅、只見該氏非常強健、而帶微笑略述新任之感想如左、

此次就任以與就任興農部大臣時不同而入新機構是以余決襲取從來之民生政策將之強力展開、然民生部與興農部頗不相同、如敎育、保健勞務等、內容非常複雜、故於此點決加以充分之注意、而以源田次長等懇切之人甚多、故與就任興農部時可謂同樣愉快、滿洲目下之急務實生產力之擴充故對此非進行民生諸政策不可、而勤勞奉公制度及勞務關係實更爲必要云、

官邸充滿感激空氣 「萬歲」呼聲響澈秋空

邢治安部大臣官邸訪問記

第一軍管區司令官邢士廉上將榮陞爲治安部大臣了、還是怎樣地令人欣喜呵、在奉天全市乃至奉天全省、充滿了極端的興奮、

記者就在二十八日發表的同時、訪問大南關的官邸、那里、正充滿着一種感激和喜悅的氣、一直散布在高遠的秋空里、

原來方始接到午前十時在宮內府擧行親任式的情報、家中頓起萬歲之聲、那三四白色泰里加種的小狗、也在吞吐着赤紅的舌尖、看來正像報告主人的喜悅哩！於是記者進入客廳一幅閣下的油畫像掛在那里、是何等的英偉呵！這是秋陽由窗帘後透射過來、使人生一種暖煦的感覺、少時夫人和長男凱方君姪女雖貞（一六）將軍的愛孫春瑞（二三）春珮（七）等在家的家族都笑容可掬地出來了、高呼父親萬歲」成「祖父萬歲」穿福色衣服的夫人和於省公署實業廳的長男凱方君對於這種喜悅和激、乃相互談述如左…

大約在三星期以前方進級爲上將、現在又蒙命治安部大臣的重任、父親實是一幸福者呢、對於帝恩之無窮惟有恐懼及感激而已、

日下正値空前未有的非常時局、親邦日本一擧破滅横暴之英美的野心、而進至倡大的太平洋大東亞的戰士之際、我國亦於相同的意志下出動、父親正於此時奉拜治安部大臣的大任父親由日本陸軍畢業、是一個極有理智和堅決的意志的人當能理解親邦日本的方針、以盡治安守護之大任、我等家族願能救助父君於萬一、略盡微力於國家也、

圖即欣喜之邢新治安部大臣一家團繞夫人之春瑞小姐（前右）春珮小姐（前右）凱方君（後右）雖貞女史（後中）春瑞小姐（後左）

克服空前之多難時局 蔡前大臣功績輝煌

【新京廿八日電】此次各部大臣更迭際中辭退經濟部大臣之蔡運升氏、乃係於康德七年五月繼韓雲階氏之後、由現職外務局長官特任經濟部大臣、遍來亘二年四月間之久、身充戰時下滿洲國經濟運營之最高指導者、始則完成第一次五年計劃、繼更實行國內產業經濟之編成、卒能增強生產、促進國富、安定民生、並不斷向日本增送物資、貢獻日本聖戰經濟力之增強、其功績實屬偉大之至、回顧自蔡運升氏特任經濟部大臣月餘之後、經濟部即於康德七年六月合併產業部之礦工行政、由此除從來之金融、匯兌、貿易、配給物價、租稅、專賣等流通部門外、更新加入近代產業部門、而爲名實與共之大經濟部、迨至其後更爲對處中國事變長期化、與歐洲大戰之擴大、內外經濟事情之變動、乃使生產及流通各部門形成重點主義、他方復刷新特殊會社機構、力圖提高企業能率、並排除通貨膨脹傾向、如此可謂對我國經濟努力、而順應日本經濟新體制、對國內產業經濟之諸般刷新、亦舉得莫大之實績、由此滿洲國雖遭遇之康德八年七月德蘇開戰重大之危局、但亦能善於克服、而英美之經濟封鎖更得以敢然應戰、直至同年十二月八日之大東亞戰爭勃起前、第一次五年計劃大體卒能告成、於對處大東亞戰下之新局面、此間由蔡運升氏指導下所實施之革新經濟方策、擧凡資金調整、輸出入貿易全面管理、物價停止令、持殊會社機能刷新、大增新稅之斷行、封存美英資產、戰時緊急經濟方策、敵產管理、第二次五年計劃樹立等最近之重要經濟政策、殆皆於同氏任期內實行、誠以該氏在任中實堪稱滿洲產業經濟運營最困難之時期、但卒能克服惡環境而完成國內產業經濟之統制、並規、均定於最近制定此外金融、租稅、物價、配給電源開發、新體開設等方面、亦均由於該氏善於指導之下、而將有所樹立新策、正當此際、詎料竟告勇退此實爲各方面所痛惜、然已爲開後進之路、氏竟毅然勇退、此種態度實足表現功成急退、大政治家之風度、今後該氏則將另於新境地、獻身於國策、其手腕尤堪期待云、

新任大臣邢上將 爲溫厚而明朗武人

佟第一軍管區參謀長談話

聞邢士廉上將新任大臣之消息後、佟參謀長、不勝欣喜之至、會談話如左、

閣下之新任大臣誠可謂適任之至、更確信閣下能發揮充分之才力、閣下並具有武人特有之嚴格、且極溫厚、故頗受部下之景慕與信賴、於家庭則亦爲一嚴父、對於子女之敎育尤爲熱心、閒閒下所感趣味者、爲讀書焉、

德望、氏之人格在家庭私生活上即可表現酒也不好、可窺出爲近似日本式的家庭、由健全圓滿之家庭可想及氏之一切矣、邢氏於六月張特使南京訪問之際、曾任隨員一同前往、爲日本陸士出身者、自身体全体概論之實令人感覺爲典型的持有嚴肅風格之武人、依其相貌所表示可想知其任治安部大臣大必將能發揮、充外交部大臣之季氏、建國前曾充濱江道外交科長、語氣非常好、爲外交上異色之人物、繼交通部大臣阮氏之後、任駐日大使、富有外交手腕博有好評此次任外交部大臣使人熱烈期待云、

獻呈樂曲大會 定期在奉擧開

山田耕筰氏、並大日本演奏協會、新京音團一行八十名、於廿八日午前八時着列車、由哈爾濱抵奉、卅九、卅日、之兩日、每日午後三時、七時、慶祝建國十周年、日滿親善獻呈樂曲、演奏會假平安座公演云

秋季運動會開幕

【康平】爲慶祝建國十周年而開之秋季民衆運動大會已在縣城西廣場擧行、時當新雨之後、天高氣爽、景色宜人、參加者皆本諸平日之鍛鍊、表現其矯健之身手、於精神昂揚、萬衆歡呼之中十八十九兩日、繼續擧行、圓滿閉幕、成績非常良好云

設置相談所

軍援延吉參事處

【延吉】期達成軍人家庭後援之徹底、今於軍人後援會延吉參事處、於該處內設置相談所、對於名譽之遺家族傷病軍人軍屬、以應其相談凡各方面皆與以溫暖之援護十月一日始、開始辦理業務矣、

照片說明以張總理爲中心新大臣乾盃（於總理官邸）

優秀產業戰士 榮受民生部大臣表彰

於七八兩月實施之全滿煤礦夏期能率增進期間、由全滿各煤礦選拔之把頭四十三名、工人二百四名合計二百四十七名之優秀戰士、受顯彰之優良礦山表彰式、已於二十八日午前十時、在國務院講堂、於經濟民生兩部關係官、石炭協議會、國業協會、勞務興國會、能率協會等關係各機關代表多數參列之下盛大擧行、對此等戰士、授與民生部大臣之表狀及石炭協議會之優良章、記念品（一）寫眞（四））寫眞爲表彰式十一時式終、正午在國都飯店臨席石炭協議會招待之午餐會、該席上並贈呈幾多記

慶祝曲「蘭花調」 宮城氏向我政府獻納

【東京】慶祝滿洲國十周年宮城道雄氏所作曲之琴、尺八合奏曲「蘭花調」、近已製就、爲向滿洲國政府獻納該氏於二十八日訪滿洲國大使館、辦獻納手續此新曲於三十日午後八時、由東京放送局、宮城道雄氏奏琴、吉田晴風氏吹尺八、作初次放送云、

嚴緊自持寬容待人 馳騁戰場威振鬼神

故酒井直次中將樹赫赫武勳

【東京】在浙贛作戰、獲有赫赫武勳而當關豁入城、直前壯烈戰死之第一線兵團長酒井直次中將眞爲智仁勇兼備者、集中上下之信望於一身、實乃名將、在敵前第一線、作戰中之兵團長、告壯烈之戰死、我陸軍乃屬最初部內以及銃後國民皆不禁痛惜、故中將爲我陸軍通信之權威者、且充陸軍通信學校長、有神之將號、自身持之甚嚴、但待人則極寬裕交際之禮儀嚴正對待下士官及士兵殆如賓客、然一履戰塲時、則有可使鬼神遠避之勇猛、且武漢攻略戰時立有絕大勳功、故被授與功三級在任南京警備司令官之當時因南京劇之注意防備有武裝之前驅後驅護衛之往來治安狀況、然故中將常跨愛馬、後有數騎相從、悠悠巡視、其胆壯之處、殊堪驚人且責任感頗強、且在大陸軍之敢率將軍之遺骨而將爲精銳支命令時、治安不佳、預定最不能到達當時下命日「實在對不起」不忍上司而痛感責任、側近者相談曰「對進退上去留意」受將軍之薰陶的將兵之士氣、益益昂揚、擊碎蔣介石軍八十六軍、四十九軍、七十四軍、酒井兵團立有赫赫之武勳矣云、

全滿競唱大會 入選歌手決定

本社主辦

本社主辦、由全滿各地區嚴選歌手、集於新京而開之全滿競唱大會、自二十七日午后五時、在大同公園音樂堂、由本社、哥倫比亞會社、放送局、新京音樂院各審查員出席、開會於盛況中告終、經當日審査之結果、決定入選者如左一等（男子之部）韓新民二等曲直（女子之部）一等吳秀雲、二、三等篤馬漫麗、

募集防諜標語

本社主辦

當此國際情勢日趨微妙之際、國民對於槍後的責任亦愈重大、關於現代防諜知識、國人向多疏忽、目下實有普及的必要、所謂隔墻有耳、無論官民男女都有協力的必要、但何謂防諜、如何防諜、防諜之重要何在、亦有徹底明瞭之必要本報爲喚起國民每個人之積極協力、是以廣向全國人士懸賞募集防諜標語、茲將募集要領列下

文字內容 文字務求簡短、內容必須完整、包含防諜的必要性、

投進方法 用名信片寫清、並將詳細住址、氏名記明、直寄本社編緝局防諜標語募集系、

審查方法 由京奉哈三地所在新發社募集終了後、一併蒐集中央審査

獎金等級
一等一名賞金 五十元
二等二名賞金各二十元
三等三名賞金 各十元

截止＝至十月十日截止
發表＝十月十三日發表
每日在本報揭載一個

主辦 康德新聞社
後援 防諜强化訓練中央委員會

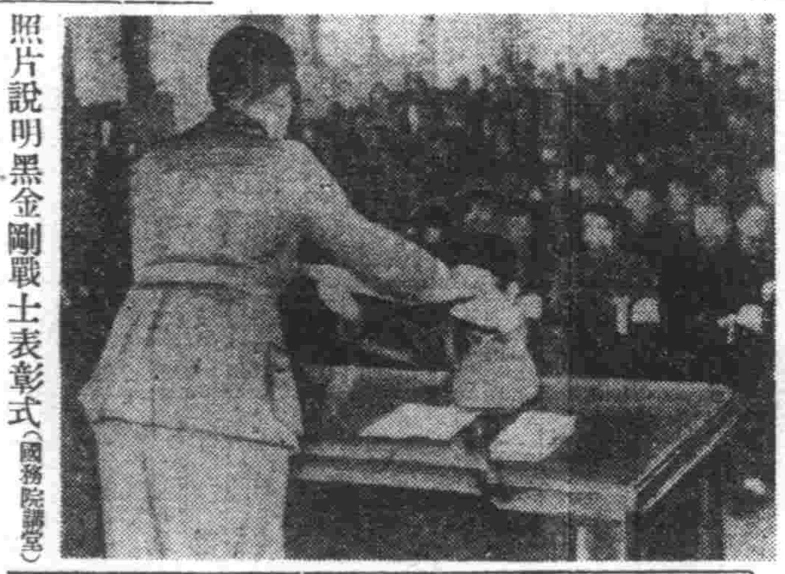

照片說明黑金剛戰士表彰式（國務院講堂）

新陣容成立之當日 總理官邸極形緊張

【新京二十八日電】當決定第二建設國政首腦强力之新陣容之先二十七日午後、國都西萬壽大街之總理官邸、殊呈空前未有之緊張、時當禮拜日之午後、天氣清朗、金風爽颯、午後一時半、鐵柵子開處、松木總務廳次長驅車到來、後五分許、武部總務長官、帶同星子人事處長、亦出現於邸前、一時三十分許、張國務總理大臣、亦驅車到京、稍後片刻、黨煥章、張煥相、兩氏及谷次亨、蔡運升兩氏前後亦抵官邸門首、此後約七分許、邸內稍呈安靜、片刻、邸門又開、張煥相氏乘車離去、張氏離去後、于靜遠氏、阮振鐸氏、一同又乘汽車抵門首、未幾黨煥章氏、乘車離去、午後二時十五分、命銘世兩氏及今朝被招來京之邢士廉上將、亦先後抵門首、此刻于靜遠氏、復乘車歸去、此刻邸內又呈靜寂、當次期建設者、恰似擧開廟議之勢、三時許、堅閉之邸門、忽然大開、命名世、徐紹卿兩氏、乘車離去、片刻手持手杖之丁超氏徐步邁來、三時十五分廟議終了後邢上將、谷次亨、阮振鐸各氏先後歸去、有頃、張總理假御却車、復聞從赴簽馬塲、出時、復聞良馬之表彰式、老宰相席優良馬之實爲繁忙、約後十分、武部長官、松木、王兩次長、星子次長等、始一同出邸、乘車歸去云、

「飛破長空重任完成 訪日飛行隊就歸途」

【福岡】達成帝都訪問重責、而首途歸國之訪日滿洲國軍飛行隊○○架二十八日午後由大阪出發、翔破秋空之編隊、瞬在雁巢飛行塲上空現機影於地上之歡迎中午後五時全體抵福岡矣

當此建國十周年全滿共同慶祝之際我國即應親邦日本之絕大之友誼并傳達除陸之成長狀況於內外之國軍青年航空者之感謝訪日飛行已完成重任務預定於三十日飛破數千公里之行程、歸抵奉天青年航空在發育地奉天已開始進行歡迎準備、協和會奉

奉市各機關 歡迎商議會

天市本部曾於二十八日午后二時在三樓會議室網市公署、百貨店分會、協和會奉天支部之各關係者多數出席、開關軍飛行隊歡迎商議會云

貢獻海外發展 表彰島岡理事

本溪湖煤鐵公司之理事長島岡亮太郎氏以下理事社員等二十四名、多年在海外貢獻於帝國國運之進展、同時同胞貢獻海外發展者尤爲大、而被政府表彰

二十七日午前十一時三十分在本溪湖舉行此表彰式由石川新京總領事分別傳達外務大臣表彰狀及木盃、同時讀梅津駐滿全權大使及松永海軍武官所致之感謝之祝辭（代讀）茲將表彰者氏名列下、

島岡亮太郎、井門文三、守屋道男、鹽澤明次、香田藤一、三好錠郎、鈴木源次、永山興、山根留、田中寬郎、山元虎彥、千北計、林有記、添木一二、阪島幹富、福久茂、藤富利男、沖永健三、上妻知弘、今井精一、成田安正、森傳吉、本田彌太郎、長谷川秀俊

親邦藝能親善使節 寶塚少女歌劇團過奉

滿洲姑娘東方蘭作歸國出演

親邦對建國十周年之滿洲國所贈之藝能親善使節寶塚少女歌劇團一行六十五名、於故國飾錦此外大連市早苗町五月之高塚寶佐女士與峰夕子、在奉天市鐵西居住一家、森陣子女士以與竹路惠子之藝名爲大陸關係者由引田歌劇部長引率之下、二十八日午前十時五十分抵奉天、前經奉之服裝亮奉入滿洲、又乘同十一時二十三分發列車、赴國都新京於此一行中由新京數島高女畢業、純粹滿洲姑娘郭淑澄女士（二一）以東方蘭之藝名、於新京市永樂町居住、余在車站以日本語談話如下、父於興農合作社勤務自宅在新京市光耀路居住、余畢業於新京數島高女、昭

新任四大臣皆爲俊材

結城農產公社理事長談話

因此次之政府各部大臣大異動、初次任大臣者有邢士廉治安部、黃富俊興農部、閻傳紱司法部、李紹庚外交部之四大臣、對此等之新大臣自建國以來、與滿系人物親近交際並深甚瞭解之結城農產公社理事長、談稱

龍江省長之黃氏、任興農部大臣爲適任、我等在一起爲省長中之最有實務者、實爲地方行政之專門家、民生部時代、在儀式殿大臣之下曾任建國初期之地方司長、對農事情實有相當把握、乃一立於責任地位上言能幹事者也對蒐荷工作等自己立於陣頭、努力之下遂有好成績即對於增產計畫亦能目前即有可能性之辦法、乃有相當之抱負、黃氏之在滿系大人物中、雖不置爲風采極亮、但頭腦之明敏乃滿系中少見者、此頭腦及有長年留心於地方事情及農民、事情、等知識、任興農部大臣、當無遺憾而能竭盡發揮、新司法部大臣之閻傳紱氏乃滿系中之日本通、日本語殆與日本人無差異、生於關東州金州之滿系中著名豪農家庭、中學係在仙臺二中、高等學校時則余之後輩在二高也、當與樵木總務廳次長不是同時即差一年、建國當時、任奉天市長大肆活躍、繼而繼臣學實氏之後、而充吉林省長、充省長更爲圓滿、即辭卸事、亦一切信賴部下、立於大局下、以德望領率人民、如此作法、即閻氏之圓滿人格及

日英交換船 龍田丸抵橫濱

【橫濱】由英本土、印度、阿非利加方面撤退之日僑所乘之日英交換第一船龍田丸、於廿七日抵橫濱、除外、未明檢疫船迎接近龍田丸、開始檢疫、同七時檢疫終了後、安東歐亞局長以下外務省關係者所乘之汽艇到着昭南島寄港之際、埃及公使因患病、臥於船室然偷敎之上村代理大使、則精神百倍、於應接室會見記者團、發表談話、叮嚀懇切、未幾船即開始移動、船內人員、由於感情之激動、皆是出船室、立於甲板之上、午前九時龍田丸泊於四號岸壁、午前十時三百名之日僑方得步入懷念之祖國之土、皆手舞足蹈、降下龍田丸、又於航海途中在船中病死者六人之遺骨亦於出迎者之悲泣中、到抵祖國云、

縣長祝賀歸來

【康平】縣長金廷貴氏率同開明村長陳參赫、三警村長馬紹成、自衛團長李春貴及民間代表孟敬軒等、於日前赴新京、參列十五十六兩日在國都舉開之建國十周年慶賀式典及祝賀會、茲已完成使命、於十九日歸縣矣云

風箭

△……日本樂壇長老山田耕筰氏、在新京日總意獻呈「慶祝樂曲」發表會完了之後、將和在奉天公演的大日本演奏家協會、新京音樂團選拔的樂士七十餘名、於廿八日來奉、一行廿九三十兩日、市公署主辦、在平安座、開「建國十周年慶祝樂曲演奏會」

△……山田耕筰氏在車站上告訴記者說、「這一回、我獻呈給滿洲國的「慶祝樂曲」、由本人指揮、實屬愉快之至、做完了之後看時、曲子全體有着很强烈的日本味兒、作曲的時候雖未另行試出日本味調、但演奏時、則由曲中滲出帶出日本味調了、」接着他說、「滿洲樂壇、實際說來、十分幼稚、然而日本在二十年前、永準很低、努力之下、漸漸地伸展來我確信這一次日滿合流演奏、非常有效果、我爲「滿洲音樂文化、更想渡滿、竭盡微力、有所貢獻」

赤十字展覽延期

【延吉】延吉市定於廿五六兩日間、開催之赤十字展覽會因陳列品未到、期延於十月初旬云、

ジュピター
協和商事株式會社

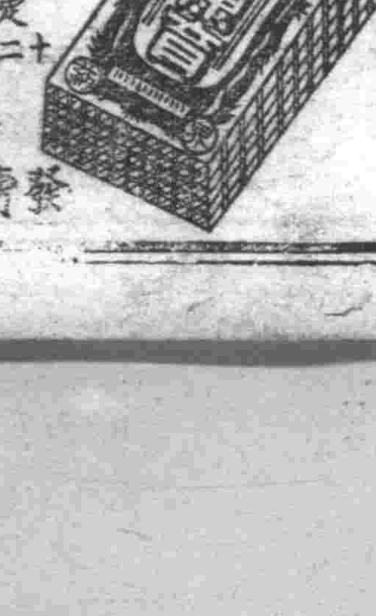

福康育
外埠函購郵加四角
如蒙惠顧請先匯款
每盒十四付
定價
二元六角
赤白帶下腰疼腿痛 子宮寒冷久不受孕 月經停閉腹內膨脹氣塊 經血紫黑月經不調 產後痛症四肢痠痛面黃肌瘦 飲食少進一服福康育諸症除根永無後
奉天市小北城門外西頭電車路道北
發賣本舗 國瑞藥店

奉天市小西城門南電車道路西
▲明遠堂藥房發行▼
●專治小兒氣卵 大人疝氣
偏墜 小腸疝氣
電話 2-6041
專治小兒氣卵
（藥名）延春補天膏
●定價●

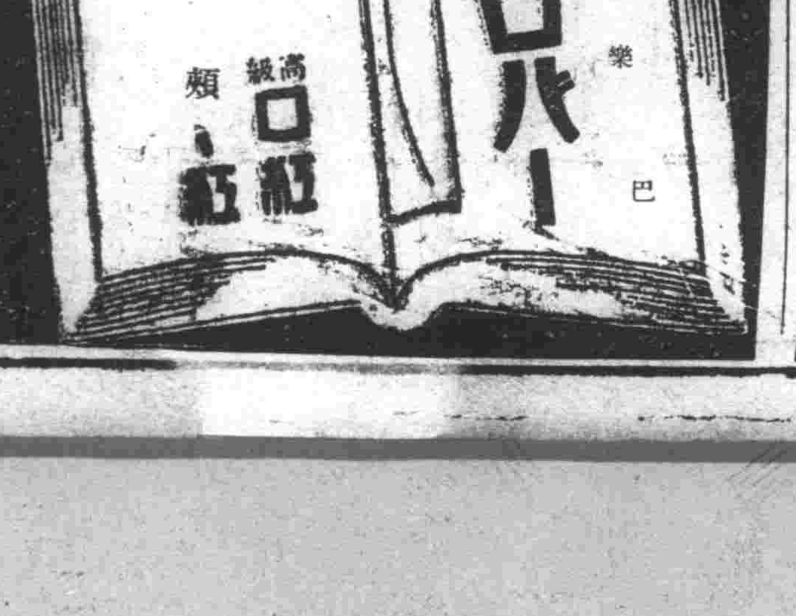

營業科目
本社特聘專門技師精製各種縫衣機器附屬品等應有盡有批發零售不惜主顧勤力合裁縫機諸般特種縫衣機械等
販賣三型八十種二用工業
三一種四四用工業
二種一三用工業型
五種一用家庭型〇
實販 作製型三八
修理及買賣中古品

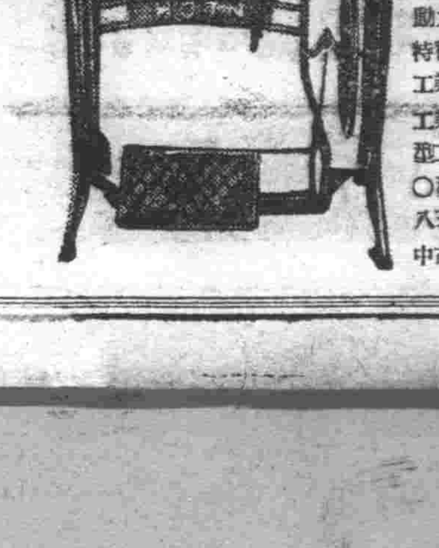

奉天ミシン合名會社
奉天市大和區十間町一段九號
電（二）四二二五
工場 奉天市皇姑屯大街
電（二）三九〇二

滅共決意益加堅固
誓舉全力邁進興亞
熱察冀滅共聯合大會隆盛舉開

【承德】當茲建國十周年、我熱河省以西、南國境省、負有特殊使命、於茲慶祝旬間內、動員省下青壯年層、於承德實施各種訓練、而昂揚其意氣、强調時局認識、宣明建國精神之熱意、同時招請隣接地域青年代表、於二十五日午前在冰盤場前運動場而舉開熱察冀聯合滅共大會、發揚盛大精神、滅共興亞精神、發揮無遺、於茲熱察冀青年層、滅共團建設之壯舉云、是日天氣清和、正是集會之絕好天氣、午前八時起、省下青年行動隊、統監部工作班、承德義勇奉公隊、承德街青年團、國防婦人會、女子實年團等五千餘名、陸續集合會場、在承各機關代表、亦前後到場、八時四十分起、全員集合畢了、役員及來賓入場後、於嚴肅吹奏、全場熱烈鼓掌歡迎裡、國外青年代表（華北、蒙疆）入場、復於全往目敬禮中、大會總司令（渡邊大會）〇〇司令官、五軍司令官（高級參謀代理）入場、時屆九鐘、爆竹高鳴、遂告開會矣、由本部高田氏宣言開會、國歌合唱中揭揚日滿國旗、誠意沸溢、進行國民儀禮、總司令致如別項之訓辭、滿洲青年代表朗讀式辭、繼由華北、蒙疆青年代表表明決意、繼由田中野營團副長及關外代表引率者、朗讀大會宣言、及大會決議、繼有〇〇司令官及五軍司令官之致辭、終了後、由五軍司令官之發聲、高呼熱察冀滅共聯合大會萬歲、復依〇〇司令官之首唱、三呼大東亞建設萬歲、高田氏宣言閉會、至斯大會無滯終了、繼續移入閱兵式、依本大會之舉行、滅共決議、益形堅固、興亞體制、亦同時確立矣云、

宣言

我等生逢大東亞興隆之機、得以參加建設、實甚光榮感激之至、我等以其地位及職分、極宜自覺奮勉努力、於擊滅人類之公敵建設之妨害者之同時、更與鄰邦青年同志、協力一體、傾注全力而邁進、謹此宣示

康德九年九月二十二日　熱察冀滅共聯合大會

決議文

一、我等誓爲東洋道義之率先實踐者
一、我等齊擊滅共匪、以期東亞大同
一、我等克盡善隣提携固守長城鐵壁
一、我等徹底理解大東亞戰爭之眞義以期後任務之完遂

謹此決議

康德九年九月二十二日　熱察冀滅共聯合大會

青年提携同志滅共
舉開熱察冀交驩大會

【承德】際茲滿洲國慶祝的季節、我熱河省側除動員省下青年層、實施各種訓練外、並有鄰接地華北蒙疆青年代表之來承、野營訓練、滅共大會、業經順次圓滿舉行、於斯慶祝行事行將終了之際、爲期省內青年與鄰邦青年徹底交驩、緊密提携、俾資熱察冀三地青年、真正團結一体、而邁進共同使命滅共興亞之達成計、昨假承德劇場、於青年各層代表五百餘名、及役員來賓等六十餘名參加下、自午後四時起、舉開熱察冀滅共青年交驩大會、全體入場後、於奏樂裡委員長〇〇司令官、及五軍司令官入場、復於掌聲雷動鼓、號齊鳴、熱烈歡迎中、國外代表入場、宣言開會、即移入國民儀禮之舉行、首與國外代表互相敬禮、全體向國旗敬禮、奏樂伴奏、齊唱國歌、對建國神廟、皇居、帝宮、分別遙拜、對爲大東亞新秩序建設殉職英靈、捧呈感謝之默禱後、由渡邊副委員長（代理委員長）華北側代表、及蒙疆代表、分別致辭終了後、而行奏樂、復由滿洲側、華北側、及蒙疆側各代表、依次表明不動決意、復行奏樂、繼有〇〇司令官及五軍司令官之祝辭、高呼大東亞建設萬歲、及熱察冀青年提携萬歲、致閉會辭後、全體對國旗敬禮、與國外代表互相敬禮、繼於奏樂裡各出席者順次退場、盛會遂告終了、依本交驩大會之舉開、熱察冀三地青年、滅共興亞之意氣、於茲融洽一致、各歸原籍後、將依本次諸決議熱察冀步調一致而挺身邁進、本會之成果堪稱極大云、

謀教育振興街村改善
對村長、校長、助理員司計 特組成視察團

【臨江】本年爲建國十周年慶祝佳年、國內一般政治均猛進異常、本縣爲謀教育及街村行政之改善與發展計、特由縣行政科長、周教育股王屬員等、率引本縣各街村之學校長、與副街長、助理員司計等組成視察團、赴新京奉天、蓋平等參觀見學、於本月二十六日出發、於十月四日返縣、

山本鄉軍 分會長告退

【營口】在營亘十四年之久任在鄉軍人分會及各種之公職、對營口發展有多大貢獻之山本鼓彥氏、此次因事返故鄉、極爲市民痛惜云

行政科長着任

【西豐】前任行政科長裴靖宇發陞濱北縣長、業經北上履新、後任科長司徒章、於九月二十一日晚車蒞縣、縣署行政科全體及署內重要職員、均到站歡迎、二十二日赴各機關致新任之禮、二十三日辦理前後事務引繼云

鳩號在蓋停車 各界盛大歡迎

【蓋平】蒲年經各方面之要望與請求、爲便利乘客第十五十六兩急行列車在蓋驛停車、今幸蒙小林驛長之斡旋與滿鐵當局之諒解、爲附地方人士之殷望、已指定於十月一日起始、鳩號急行列車在蓋停車、各方面聞信後、均不勝歡喜、於該日擬擴大舉行歡迎大會、屆時必有一番熱烈盛況云、

選優秀漢醫 結成慰問團
對不健康之奉仕者施療

【新京】長春縣公署爲慰勞該縣民活躍於國防第一線上之勤勞奉仕者、特由該縣漢醫會本部選出優秀之漢醫六名結成慰問團、並攜帶多量藥品、與身体不健康之勤勞奉仕者、加以施療檢查、以及贈獎等工作、已於昨日上午登程赴往黑河等國境線上、實施慰問之赤誠云、

【照片】＝爲於國都大經路國民學校舉行之記者口[illegible]＝

殖產商工科長會議
安東脇野科長岩波屬官參加

【安東】中央經濟部於廿八日起卅日止共三日間、在經濟部會議室舉開全滿各省之殖產科長及商工科長會議、安東省出席者爲脇野省殖產科長岩波屬官兩氏安東省關係提出事項爲左記四件、該兩氏於昨廿六日赴京矣、

一、滿關貿易統制法施行後卸、小賣聯盟及生必會社之活動狀況
一、交易價格統制法施行狀況
一、地場產品配給狀況
一、房租統制法施行狀況

台安警官移動

【台安】縣公署警務科副森園氏、現奉省令、調轉錦市警務廳勤務、司法股長金澤氏、調轉彰武警務科勤務、又一署趙署長、調充本縣警察大隊長之要職、一署蘇警尉、調轉阜新警務科勤務、其他如司法警尉張純吉、陞級警佐、警尉補方文學、李子剛、均進級警尉、該員等現正準備中、不日各就其職云、

賊星不旺被捕

【通化】宋世業年三十二歲、曾充臨江縣大栗子露某礦業之工人、近因身體衰弱、隨告失職、流落通化市內、無有進錢之路、生活日趨艱難、在飢寒之下、頓生竊取之心、昨午前九時、於通化市迤通區與亞街六段六號、乘戶主馮李氏不在之際、侵入屋內將行竊取、不料馮李氏事畢歸家、將其發見、破聲一喊捉賊、適有東江沿派出所趙警官、巡邏勤務中聞其聲、聞聲入內、將偷兒宋某逮捕送料、目下留置取調餘罪中、

見學壯丁檢查

【西豐】本縣壯丁檢查、實施在即、爲使事務担當者熟悉該項手續計、由縣行政科國兵民籍股長魏純乾喜引率街村民籍系事務員趙金城等赴開原徵兵署、見學壯丁檢查事務、以便實施時有所便利云

錢包不翼而飛 發覺報警查找

【通化】通化市中昌區濟開街、共濟商店主人吉田增男三十歲、二十四日午後四時半、由通化館看電影後乘洋車至多來福門前下車時將付車金、那知錢包不翼而飛驚慌之下至警報告、損失共四百七十餘元、

經濟大搜索

【台安】縣警務科、現以各商家售貨、有無暴利、急待搜索、以重統制、乃於日前分投各鎮、實地綿密之搜索、一般違反者、咸皆逮縣、加以懲處云、

野球大會 滿俱優勝

【錦州】錦州體育會主辦第四回、秋季實業俱樂部對滿洲俱樂部野球大會、於二十七日始、亘三日間假滿俱市設兩球場舉矣、第一日、二十七日午后三時十三分始、於滿俱球場錦俱先攻之下開始奮戰、兩軍熱戰成一對一之比、兩軍平衡、延長再戰入十一回裏滿俱遂獲得一點、結果二比一滿俱先勝、停戰時間五時十五分、

投手捕手、
錦俱　白石—東
滿俱　阿部—萩原
球審　岡田
壘審　寺田　小間　大樂

協和藝文會會員 聘請馬懿任教師

【克山】本縣協和藝文會各會員等、均係各機關各會社之被員、雖然對於音劇、稍有幾分之研究、惟對於不熟悉之舊劇及各種作派之表現、均未實地練誠恐貽笑大方因此之故、特聘綏化劇團馬懿女士爲教師、月給國幣百餘元、課其翻勞之實、使其安心教導各會員、排演劇曲、以期達成圓滿之效果、將來該會員等劇曲之進步、并會務之發達前途堪期待之也、

圖財害命 結果判極刑

【訥河】本縣肉商劉奎章、年四十二歲、原籍奉天省鐵嶺縣人、家有妻女、於大同二年來到訥河縣街、以經營宰務爲生活、康德七年八月間、與友人陳景新合伙買豬宰賣彼此相處數月甚得、同年十二月初二日、同赴縣屬赴南村之附廓屯買豬、自帶國幣二百元及豬套子小刀等物、陳景新亦帶有國幣五百元、同日吃飯後即起身走到縣屬當夜在店即耍牌九、將錢輸光、並向陳借四十元亦輸光、第二日即到老陽溝買豬、遇有紀海林與吳振海代買豬錢、仍未買得豬、而紀海林即託劉代回豬二口、赶到劉爲豬北離窩堡八九里地方的毛道上、陳景新即要前借之四十元錢、劉因無錢、陳即要豬劉因豬係與他人代的、未元、相互口角、陳景新氣急伸手動打、而劉奎章用豬套打去、一鬆手即將豬套上之鐵環打中陳景新頭上、當時氣絕身死、恐陳再生、當又用小刀在陳頭上、連六七刀、札完即搜翻陳之衣兜、掏出十元票及零票共計三百元、連夜跑到拉哈、將豬套及小刀都拋在南崗上、旋即到票房、次日坐火車潛回奉天、去年十月想回鐵嶺家、不料到家後即被警察查獲犯案、嗣即解回訥河區法院、先經區檢察廳劉檢察官之神明檢察、認爲故意殺人、應處極刑、而於本年九月三日午後三時、經區法院審判官開公判庭再三詳訊審核、本案已有結果、不日即可宣告罪刑、然其已死之至好陳景新、數年之冤魂不散、致使其逃回奉天經年轉回鐵嶺家後、依然犯罪、似此天網恢恢疏而不漏、圖財害命、報應昭然、劉奎章於此已觸法網之時期、噬臍莫及、殺人償命蓋非虛言云、

使隣保組織運動强化
對地區排長、屯長、班長等 實施時局訓練

【通化】協和會縣本部、當此非常時局之下、爲使國民鄰保組織運動强化、特自本月末至十月初、對縣下四地區之排長、屯長、班長等、實施時局訓練、以便將來指導住民、而向自興工作邁進

無線電

九月二十九日（星期二）

午前

六、〇〇（新京）國歌建國體操
六、三〇（大連）初等日本語講座高宮盛適
七、〇〇（新京）報時新聞建國體操
繼續（新京）唱片管絃＝樂一軍隊進行曲（修貝爾特作曲）二、羅札孟帝舞蹈組曲（修貝爾特作曲）三、綠的多瑙河圓舞曲（修得拉斯作曲）四、歌劇鍍牌的女王序曲（蘇培作曲）
一一、五〇（奉哈）經濟通訊
繼續（新京）唱片
正午（新京）報時
繼續（哈爾濱）清唱1、捉放曹2、汾河灣張惠南
〇、三〇（新京）新聞
一、〇〇（奉哈）經濟通訊
四、〇〇（新京）新聞

午後

四、三〇（奉哈）經濟通訊
六、〇〇（新京）兒童時間
六、二五（新京）兒童新聞 童話飛行草西徵
六、三〇（新京）中等日本語講座五百木元
七、〇〇（新、奉）報時新聞、告知、夜間節目豫告
七、三〇（新京）青年時間 英雄的定義協和青少年團統監部文化部長
七、五〇（奉大）合唱1、三部混聲合唱海上行2、四部混聲合唱聖母贊歌3、五部混聲合唱搗鍊字4、獨唱秋奉天放送合唱團指揮郝文秀伴奏于鳳鳴
八、一〇（新京）共榮圈文藝巡禮
八、四〇（新京）新聞新聞解說
九、（新京）舊劇二進宮新京中協國劇部
一〇、〇〇（新奉）報時新聞告知明日節目豫告
一〇、三〇（新京）評詞五女七貞（一五六）宋楓斌

期徹底實施斷禁麻藥
省組施療班分赴各地

【哈爾濱】濱江省公署民生廳、爲喚起一般民衆、對於鴉片麻藥斷禁思想之普及徹底以期鴉片麻藥斷禁之迅速收得成功起見、如報已組成鴉片麻藥斷禁電影宣傳施療班、分赴管下各市縣旗、實施鴉片麻藥斷禁宣傳工作、就中第一班定於廿七日自哈出發、担當地區爲巴彥、木蘭、東興三縣、宣傳工作實施事項、計有電影、講話、宣傳單、及畫片撒佈、施療、施藥等、該一行班長爲豐原煙政股長以下班員爲孫屬官、姜屬官、林屬官、李屬官、薛屬官、及看護婦等、至於宣傳日期、預定爲十五日間云、

期經濟統制合理化
開經濟警察展覽會

【牡丹江】爲圖戰時下國民生活安定特實施經濟統制諸般物資勵行合理的配給、但所謂經濟統制事項、至爲複雜、一般國民對此多有未能十分理解者過去本市有重要物資展示會之開催、對於一般市民寄與相當之參考資料、牡丹江省警務廳、爲期市民對統制經濟徹底協力起見今次特與市警務處經濟保安科、共同主催、預定於十月中旬、在市內開催經濟警察展覽會、爲協議關於開催準備事項、特於二十三日午前十時起、在警務處、專賣署、商工公會、市經濟科、生活必需品會社支店、國滑日滿商事、農產公社、並其他各關係機關代表者一體參集之下、協議進行辦法並先組織準備委員會、籌劃一切云、

紙烟充足 配給圓滑

【克山】本縣自紙烟組合成立以來、每月由整備委員會按期配給各住戶等之紙烟毫無缺乏之虞、而紙烟代理店等、於配給完畢後、其所剩之雜牌烟、公開出售、任人購買毫無私弊、轉賣圖利之弊、茲聞十月份配給各住戶之烟草、有以前門華道商神農牌、毀放之說、約於日內即可施行、我縣當局、對於生活必需品之配給殊屬周密矣、

牡鐵開局六週年紀念
在滿鐵厚生會館舉行紀念式典

【牡丹江】牡鐵自康德四年十月一日開局以來、迄今已屆六週年茲定於十月一日紀念之當日午前九時在滿鐵厚生會館、舉行開局第六週年紀念式典、並殉職社員追悼會、誌其式次如左

一、開局記念式典
1、開式之辭、2、日滿兩國旗敬禮（日滿國歌奉唱）3、皇居並帝宮遙拜、4、默禱、5、局長式辭、6、來賓祝辭、7、依獎勵制度表彰狀授與、8、被表彰者代表答辭、9、社歌齊唱、10、滿鐵會社萬歲、11、牡丹江鐵道局萬歲、12、閉式之辭、

二、殉職社員追悼會次
1、開式之辭、2、修祓、3、招魂奮降、4、獻饌、5、齋主祝詞奏上、6、主祭者祭詞奏上、7、社員會幹事長追悼之辭、8、社員會聯合會長追悼之辭、9、玉串奉奠、10、撤饌、11、送魂奮降、12、閉式

實踐儲蓄報國赤誠
地域儲蓄會告結成

【哈爾濱】哈爾濱市國民儲蓄實踐委員會、爲達成十五億貯蓄之目標、對儲蓄工作現已向鄰組着手進行、由委員會指導之下而在全市一百二十餘分區結成地域儲蓄會、以各分區長爲分會長以分區內主要班長爲董事長、以便依區班組長之力而將儲蓄目標向鄰組推進其勸誘儲蓄每月標準額如左

一、對納入勤勞所得稅者納同稅額之四倍爲貯金
二、不納勤勞所得稅者、按月收百分之二納入貯金
三、納地稅家屋稅者、並依下記增加儲蓄額
四、納地稅者、按地稅正稅年額、十二分之一元五倍徵收
五、納入家屋稅者、按家屋稅正稅年額十二分之一元四倍徵收貯金

郝屠商出售猪肉 仍按定價不高抬

【克山】本城各屠商等、於中秋節時、假藉肥豬缺乏之故、大牛豬秘售肉、高抬價值、從中取利、惟有西北區郝勳肉舖、所賣之肉、雖屬無多、并不高抬、仍按公定價格、每斤八角出售、比較其他屠商、誠爲鳳毛麟角不可多得、若郝勳者、可謂注重商人之道德也、

圖北安省望奎爲於建國十周年慶祝週間、副縣長對一般功勞者之表彰情形

中秋佳節市面素描

【克山】本縣爲北滿要衝交通順利、土地肥沃、人烟稠密、堪稱北安省手指一指之大縣份也、往年以前、每當中秋節時、正在小麥收穫之際、農民豐富、囊有餘實、辦節貨物、逐心所欲、以致市面繁榮、營業興盛、熙來攘往、熱鬧非常、今逢大東亞聖戰之下、本縣人民担負後防重大責任、對於土地開發、增產計畫、竭力爲之、尤恐難以達到圓滿之目的、豈有閒錢閒工夫、而買不急之物而爲無益之舉、雖過節令、所以今得節約而便節約、大異五年前之光景、例如以先各界人士、多以月餅鮮貨、爲贈送親友之禮品、或爲自已大量購買、現在不然、因之茶食店鮮貨局、顧客稀少、魚菜市等、更形蕭條、其他商店之交易尤不到推有本地出產之西瓜、市十倍、除此而外、均現蕭條景象、然以表面言之、大有退化之情形、若以裡面審察、確是人民程度增高、時勢使然、殊有自肅自戒之表現、記者不但不抱悲觀、且爲可喜可賀之事實也、

整備委員會 改屬財務科

【克山】本縣整備委員會、自成立以來、專司各機關及一般住民之生活必需品配給事件、前在庶務科內辦事、近爲經濟便利及圓滑起見、已於九月中旬將該委員會、附屬於財務科內、期以事權劃一也、

平安影院驗票員 對於顧客太野蠻

【克山】本街東南區平安有聲電影院、自二宮鶴喜代接兌而後、營業日漸發達、不意所用之驗票員（朝鮮籍）特勢凌人、屢有汚辱顧客之舉、以致往觀者、均皆畏足不前、致使其生意一落千丈矣、記者於九月二十四日下午三時許、曾往該院去觀夫婦之道影片、入門時見有一十五六歲之青生、手持半票、行至入口、竟被朝鮮系某驗票員、將其阻攔、不准入場、并且口出不遜之言、肆行野蠻舉動、茲爲語言不通、互相爭執、後經訊明爲觀者已逾兒童年齡、應買八角錢整票、不准使用半票等情形、故此吵鬧、查電影院是娛樂場所、該院客買票不合、應以好言對待、令其補票、方是正當辦法、不能以粗言厲色、施行野蠻手段、殊違營業之本旨、務希院主詳細考查、嚴加禁止、該營業自能蒸蒸日上矣、

一夜間兩起火警

【綏化】本城法院街、四十一號、後院住戶、趙樹桐家、於日前晚七句半鐘、忽然柴堆起火、警笛一鳴、救者立至、警察署、高署長、及警務司法、各系主任、臨場督促消防、並指導商民、努力捕救、方得息滅、效火人、常休未定、復於十一句鐘許、東門外、廣場東北端、由兩叭舖內、又發生火警、燃燒洋式市房、二十餘間、幸賴日滿各方、督飭猛救得法、兼以是夜、天降霖雨、幸無大風、方得將火捕滅、查一夜之間、兩場火險若非各方竭救努力、則商民定遭無限浩劫矣、

裕盛永張佐臣 爲藝文會票劇

【克山】本城東大街裕盛永百貨商店張佐臣氏、曾經加入協和藝文會爲會員、前於慶祝建國十週年演藝大會之時、在九月十八日晚場、該裡伴演紅鬃烈馬之老旦、唱工作派均皆不惡、且於登殿一幕、唱作兼佳、當此提倡藝文運動之際、竟能粉墨登場、以便達成文化報國之使命、殊屬難能之事也、其他各機關會社之會員、亦應犧牲本來面目、登場獻技表現個趣之納誠、更爲令人衷心欽佩之耳、

勝於注射之偉効

●不只是個自己一人　連把家族特別子孫也都破壞的便是梅毒　然而普通經過第一期後　因不見表面症狀而不治　結果卻惹起極巨禍。
●驅梅之法甚多　有注射　有內服　其中最好　總服「毒掃丸」可免注射之麻煩卻得百倍之効。本劑强大的除毒淨血偉効　服後立即發現。
●就因身中各處的梅毒徹毒溺斷等不許其逃避而完全殺除　同時以淨血作用　補腎作用等相輔而發現故一舉而可得除毒與身延年之効。

總行　山崎帝國堂

毒掃丸

建國十周年紀念特賣

百聞不如一見!!千見不如一使!!先行奇筆　覽後送金

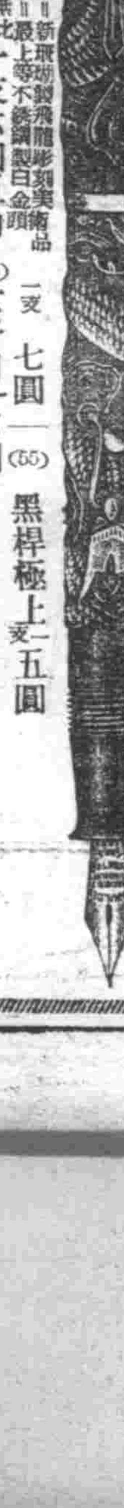

(17)特製飛龍牌　一支七圓
(36)特上石花桿　一支六圓五角
(25)女子用　一支六圓
(55)黑桿極上　一支一五圓

特點

奉天市安民街安民商場正門前
奉天番號同第六號
振替奉天六四四九、新京四三六一番

日本堂

印刷切紙機

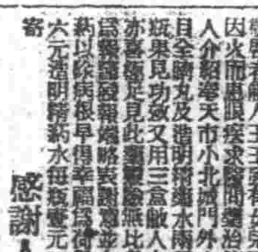

大連市日新街二二三番地
興農實業公司
電話三一二三〇六番

萬人絕讚
萬人必備
萬人油

治羊癇瘋癲狂病

賽湧泉下奶藥

總發行所奉天市大南城門外路西牆房　欣榮堂厚記

治愈眼疾良藥

感謝人

眼科普光丸
專治各種眼病

林軒醫室獨家經售

文化瓦保險永遠不壞

奉天市大和區宮島町六番地
義合祥新興瓦石工廠
電話（三）三五〇四番

宣傳!!宣傳!!

腦新